朝鮮日報
夕刊 四日(火)
本紙朝夕刊十面
編輯兼發行人 方應謨 印刷人 崔益進
發行所 京城府太平通一丁目六一 株式會社朝鮮日報社

北中情勢去益重大化!

于學忠氏態度强化 叛亂惹起할形勢

何應欽氏于氏辭職勸告取消

國府當局도 于氏罷免問題不問

(寫眞은于學忠氏)

【上海三日發聯合】某所着情報에 依하면 于學忠氏는 俄然態度가 强化되여 獨立하야 叛亂을이르킬形勢를보히고잇다 北平에잇서 何應欽氏와의 會見으로보드라도 何應欽氏는 極力慰留하고辭職勸告를取消하엿다한다 問題의惡化에驚愕한 國民政府當局은 四日行政院會議에서도 一切于學忠氏의罷免問題에는 抵觸치안흘模樣이다 于氏의背後에는 張學良氏의北中地盤固守의 意見이多分으로 움직이고잇는데 그推移는俄然憂慮되게되엿다

蔣氏와協議次 張學良氏成都에

【漢口四日發聯合】張學良氏는三日午後一時極秘裡에 自家用飛行機로 武昌에서 成都로赴하엿다 蔣介石氏의招請을接하고 于學忠氏의辭職과舊東北軍及中央軍의 北中撤退에對하야 蔣介石氏와 協議하기爲함이다

于學忠氏도 保定으로向發

【電通天津三日發】河北省政府移轉은 大略完了되엿슴으로 于學忠氏는 午後一時天津發自動車로 保定에向하엿다 그리고第五十一軍司令部도 午前八時特別列車로 出發하엿다

北中問題에對한 首相態度注目

【電通東京電話】北中問題의 推移에對하여는 岡田首相은 자못 重大視하고 特히 林陸相이 渡滿中인만콤 一層甚大한 注意를 拂하야 去一日午後에는 參內鈴木侍從長과 會見하고 廣田外相 橋本陸軍次官의 報告에基하야政府의執取할方策을奏述하고 執奏를依賴하엿다는데 四日閣議後再次參內하야 天皇陛下께 拜謁하고 其後의 報告에基하야 委曲上奏하기로되엿다 그리고岡田首相으로서는 今回의北中問題를契機로 日本의 對中政策確立과 政局의推移에 微妙한關係를갓는것이라하야 考慮를하고잇슴으로 來十四日 林陸相의 歸東과함께 政局은緊張을 呈하리라고 觀測되는바 岡田首相의態度는 極히注目되여잇다

中國問題의見解 軍部와相異업다

有吉駐中大使赴任談

【電通東京電話】四日午前九時東京驛을出發、西下하야 初代駐中大使로 歸任途上에오른 有吉明氏는 出發하기前에 左와如히말하엿다

公使館의 大使館昇格은 大正十三年以來의 旣定方針임으로 今後에昇格을 實施햇다고해서 急히日中關係가 好轉된다든가 諸懸案이 解決되는줄로 생각하면 그것은 早計이다 中國일은 천천히하지안흐면 안된다 日中關係는 外交機關을通하야 解決不可能한것은 업스리라고信한다 또그러기를 期待한다 對中工作은 먼저排日運動取締의徹底와 諸懸案解決이先決이다 今回의 北中問題와如한것은 排日團體의取締가 充分치못한結果로 招來된것으로 中國의猛省을 希望하야마지안는다 中國問題에 對하야 軍部와 根本問題에 關하여는 勿論何等見解의 相違는업다。北中問題에對하여는 國民政府當局의注意를 喚起하는바이나 全然軍의交涉事項임으로 積極的으로는 抵觸치안흘方針이다 歸任하면爲先南京에赴하야 四日南京에서 國民政府主席林森氏와會見하고 信任狀을提出한後上海에赴하야 第二次駐中總領事會議를 召集하고總領事로부터 各地의情報를聽取한後 外務省의方針을傳하고 今後의具體的對策을 協議할터이다

軍國獨逸의 狂喜 — 大戰前의軍人 및 그子女로써된 鐵兜團員이 再軍備를宣言한結果 그대로 軍隊에編入되여 狂喜하는 祝賀行進光景

佛外相獨大使會談

【電通巴里三日發】라발佛外相은 三日午後 獨逸大使쾨스터氏를外務省에 招致하고 長時間에亘하야會談을 遂하엿다 右는獨逸政府가 去五月三十日에 提案한空軍條約案에 對하야 獨逸側의說明을聽取한것이라고解釋된다

話題解說 『듸풀레이슌』

『듸풀레이슌』이란『인풀레이슌』=Deflation=Inflation= 通貨膨脹에對立하야 使用되는通貨收縮을 意味하는것이니 一定한期間의 商品流通에必要한 通貨의數量은 商品流通의 內在的法則에依하야 一定하야잇는것인데 政府가그것을必要한數量以下로 通貨의供給을減少식힐時에는 此를듸풀레이슌政策이라고한다 듸풀레이슌政策은 緊縮政策이라고도하나니 그것은 即通貨를減少식히는結果로自然物價는 低落되는傾向을가지고 勞働賃金은低下되며 購買力도相對的으로 減殺되는同時에 生産機關의活動도 低調狀態에잇게된다。도한政府는減債、財政의緊縮을企圖하야 堅實한 國民經濟의確立을 目標로하게된다。그러나 生産費의 低廉으로 對外輸出上有利한點이 잇스므로 貿易上受取計算이만키를 꾀하는作用을한다。過去若槻內閣、濱口內閣의財政策이 그것이엿다

◇現在世界各國의 大多數는어데나 인플레政策으로써 이른바 인플레人造景氣를 맨들기에努力하는狀態에 잇스니、인플레景氣의特色은 物價吊上、賃金引上과 生産機關의活動을 刺戟하는데 効力이잇스나、公債增發 豫算膨大에依하야 通貨의基礎를 不安定케하는 弊險景氣임은말할것도업다 現在金本位를固守하는歐洲의佛國、瑞西、和蘭等 金本位國의取하는 財政政策은 듸풀레이슌政策이다

蔣介石氏態度에 陸軍側極度憤慨

當面交涉者汪氏와 無關係한 張學良宋子文氏와密議

【電通東京電話】酒井中國駐屯軍參謀長이 何應欽氏의 懇請에依하야 四日來平、北中當局에對하야日本의 要求의眞意를 詳細說明하엿다는 公電은 四日陸軍省에도 到着되엿는데 右에對하야 陸軍에서는 酒井參謀長이 北平에來한것은 日本의要求에對한 回答을督促하기爲하야 온것이아니라 要求의實行을 說明하야 그實行을迫하기爲하야 赴한것이라고 보고잇슴으로 要求事項의實行이 遷延되는 裏面事情으로 蔣介石氏가 解決指令을 當面의交涉者 汪兆銘氏에 與치안코 全然無關係한 張學良氏와宋子文氏와 密議를策하고잇는事實을指摘하야 如斯히蔣介石氏가依然 政略的態度를 露骨히하는데는 陸軍에서는極度로憤激하고잇다

伊에兩國軍間에 遂前哨戰開始?

伊國政府 三十名被殺說報道

【電通羅馬三日發】伊太利에今日現地로부터 到達한情報에依하면 에디오피아側은 소마릴란드國境線에서 伊太利軍에게 前哨戰의攻擊을加하엿다하다 一般은右發表로서 兩國軍間에 마침내戰端이열닌것이라고 解釋하고 依然非常한 緊急狀態를呈하엿다

【電通羅馬三日發】소마릴란드國境에서伊、에衝突報道에對하야緊張의度가增加되고 잇는此際 伊太利政府는 三日午後에다시左와如한公電을公報로發表하엿다

에디오피아의襲擊隊는 伊領에리트리아 랑가리地方의國境線에配置한 伊太利前哨部隊를攻擊하야 伊太利領民인十人三十名을殺戮하엿다

獨、艦種別制限反對 總噸數主義主張

兩國의意見原則的으로相異

英獨海軍會談第一日

【電通伯林四日發】英獨海軍會議에關하야 伯林의 信賴할만한側으로부터 確聞하면 獨逸代表는質的軍縮에 原則的同意를 與하엿는데 協定艦型砲徑을 遵守하는限如何한艦種이나 選擇建造할自由를留保하려는 意向을表示하야 英國의 艦種別制限主義에 對하야總噸數主義의 必要를 力說하고玆에豫期한바와如히 英獨間에重大한 難關이 發生되여잇다그럼으로獨逸의 右主張은 獨逸이不可缺한武器로하는 潛水艦의建造에對하야 拘束을밧지안흐려는意圖에서 나온것은 明白하다

【電通倫敦三日發】英獨海軍會談第一日은 獨逸이希望하는 海軍計劃內容을 披露하고此를基礎로한 全面的說明을 行하엿는데 結局原則的으로 極히多大한 懸隔이英獨間에存在하는것이 明確하게되엿슬뿐이다 그러나 英國側은爲先意見一致된 若干點에서 出發하야 漸次兩國代表間에 協調點을擴大하기爲하야 努力할方針下에一般討議를 繼續하기로되엿다 그리고 接近의最初의 階段이되것은 獨逸의質的軍縮受諾言明이다 即 獨代表리벤트로프氏가 萬若 佛、伊兩國이同樣으로受諾을約束하면 華府倫敦兩條約의 質的制限(艦型砲徑等을言함)을受諾할意思가잇다는 言明하엿슴으로 英國側은 會談의進行을皆無케하지안흘 見解가 서게되여 이點에對하야 더욱 具體的討議를 進行하는一方 最大難關인 總噸數問題에 對하여도檢討를繼續하기로되엿다

英國官邊見解

【電通倫敦三日發】英獨海軍會議는마침내三日午前十時부터 英國海軍省에서 開會되엿는데英國官邊의見解에依하면 今回의會談에잇서서는 單純히海軍問題에關한 相互見解情報를交換하는데끈치고 事實上交涉乃至協議의 範圍를全然海軍軍備關係事項에限하고 空軍其他의問題에는 抵觸치안키로되엿다한다 그리고會商은 아마今週末까지繼續하리라고觀測된다

【倫敦三日發聯合】獨逸軍縮使節마도날드首相、사이먼外相、마이어스몬셀海相과 會見하고玆에英獨海軍會談의 幕은열리엇다

日本品輸入防遏國에 通商擁護法發動

關稅調查幹事會決定

【電通東京電話】對카나다貿易調整에關한 第二回關稅調查委員會幹事會는 四日豫定을短縮하야 三日午後二時大藏省內에서 開催하고來六日 首相官邸에서열릴委員會의議에 걸을協議한結果『最近에잇서 日本品輸入防遏國에對한處置에關한件』을決定하고 特히카나다로限定치안키로되엿다 如斯히政府가 通商擁護法發動의相對를카나다로限定치안흔것은 將來日本品에防遏을加하는 國家에對하여는 直時通商擁護法을 發動하는原則을決定하려하는것이다

空軍條約의意圖 英國政府、各國政府에照會!

【倫敦三日發聯合】獨逸政府가空軍로카르노協約案에對한 意向을表示한結果 空軍로카르노協約에 關한 折衝은 마침내 具體化하야 英國政府는外交機關을 通하야 佛國、白耳義、伊太利政府의意向을 打診하고 잇는데獨逸政府의 回答에서 空軍로카르노協約案은 東歐 로카르노協約案 其他의安全保障體系와 切離할것을要求하고잇는 實情에鑑하야英國政府는主로左의諸點에 對하야照會하고잇다고解釋된다

一、倫敦宣言에指示된各安全保障條約과別個로空軍相互條約을締結하야 調印할수잇슬는지
一、그리고 空軍로카르노協約及空軍制限協約의 方式如何

以上英國政府의 基礎交涉이進展되면 마침내로카르노協約參加國間에國際會議를開하고 空軍關係條約草案의 最終的審議에 入하게될것이라고본다

N、R、A具體策成案

【華盛頓三日發聯合】國家産業復興法第三條가 聯邦大審院의 無效判決을 밧기따문에 루즈벨트大統領은 컴밍스 司法長官리츠버그理事長과 上下兩院領袖를 招致하고N、R、A更生의 對策을協議中이든바 마침내 具體策이作成되여 明四日에 特別閣僚會議를招集하고 右對策에 對하야最後的檢討를加하기로 되엿는데루즈벨트大統領은 어데까지N、R、A의機構를 維持할方針인듯하다

米NRA規定을 判決이又復排擊

루大統領統制力弱化

【電通華盛頓三日發】米國聯邦大審院은 物價指數를基礎로 電話會社의 財産을調査하는것은 妥當치못하다는旨의判決를 三日에發表하엿다 右는N、R、A의規定이所謂商品弗로서 財産을評價하는것을 決定한것을 排擊하는點으로 注目을끌고잇다 如斯히連次的判決에依하야 N、R、A의規定이 滿身創痍를밧게되지안흘가 注目되여잇다

【電通華盛頓三日發】産業復興法第三條에對한 大審院의違憲判決을契機로 大統領이指目하는 靑年革命은 그根底에動搖를齎來하게되엿는데 此에伴하야 昨秋의選擧에잇서서 米國憲政史上未曾有의 大勝을博한 民主黨의 陣營內에도擴充하기困難한 龜裂을生하야 下院에 對한 大統領의統制力이顯著히 減少된것은 덥흘수업는事實로 消息通方面에서는 루즈벨트大統領은 明年大統領選擧에憲法改正을 重要政綱의 하나로할것이다라고 信하고 잇슴으로萬若이것이事實이라면 民主黨은 此를可하다는 支持派와 此를否다하는拒否派와의 二派로分裂될것은免치못하리라고 觀測되고잇다

法現平價維持强調 財政獨裁權要求

佛首藏相施政方針協議

【巴里三日發聯合】빗송新首相은 四日午後下院에臨하야 施政方針을宣明하고 下院의信任을求하기로되여 三日深更까지 首相官邸에가이요藏相을 招致하야 宣言案의 草稿에對하야 協議를遂하엿다 빗송首相의 施政方針은

一、法貨의現平價維持
一、豫算均衡實現의必要

를 强調하고財政獨裁權을 要求하리라고 觀測되다 一方가이요藏相은 벌서부터 國際通貨安定의 實現에着手하야 國際通貨會議의 招請을 提言하리라고 觀測되다

歐洲大使會議

【巴里三日發聯合】歐羅巴各國駐箚日本大使會議는 마침내四日午後三時부터 巴里日本大使館에서 松平駐英大使를司會下에 開會될터인데 이미부로셀有田大使、베르기田公使는巴里에 到着하엿고 伯林武者小路、羅馬杉村、莫斯科太田各大使、쥬네브橫山總領事도三日에到着할豫定이다 松平大使는 目下倫敦에滯在中인이스탐불駐箚德川大使와同伴하야四日飛行機로 巴里에到着할터인데 會議는四、五、六의三日間에亘하야 續行할터이다 會議의目的은 各國駐箚大使들을 召集하야 相互意見을交換하는同時에 近近歸朝할 松平大使의 廣田外相에對한 報告材料를 提供하려하기爲함이다

討議範圍限定을 滿國側撤回要求

外蒙側再考를約束

【滿洲里四日發聯合】滿洲里會議는 三日午後正式會議에서 마츰내本格的討議에入하야 劈頭外蒙代表散條氏의會議規則決定에關하야 六個條의提案을 提出하야 討議範圍를 會議規則으로 一定할것을主張하고 今回의滿洲里會談은 專然할하나件나의 解決을圖하는데끈칠意思를 暗示하엿는데 滿洲國代表는 左와如히主張하엿다

討議範圍를 國境紛爭만에限定하는것은 問題의結果만을보고根本方針을無視한偏見이다國境紛爭處理에依하야 滿蒙兩國關係의 永遠한親善平和를 確立하는것이 必要하다

以上의 見地에서 會議範圍限定案의 撤回를 要求한바 外蒙代表도 以上의 主張을 諒解하고 再考하기를 約하엿다 따라 四日午後의 第三回會議에서 外蒙代表는 再考結果를 表明할터이다

一、會議는 大體에잇서隔日로할것
一、討議範圍를決定하야 會議規則內에 明記할것
一、會議場에잇서 發言者는兩國首席代表에 限定할것

等六個條에亘한 意見을 提出하엿다 此에對하야 滿洲國代表는

一、滿洲國은 五族協和國임으로 蒙古語만에限할수는업다 때로는 日本語를使用하는것도不得己할것
一、發言者는 首席代表만에限定할수업다
一、會議時間은 討論의模樣에依하야隨時延長이잇슬것
一、討議範圍를 規則內에規定할 必要가업다

는意見을 開陳한바 此에對하야 蒙古側은滿洲國側의五族協和에 關한 意見을 諒解하고 通譯의必要와首席代表以外의代表의發言에同意를表明한다는旨를明答하고其他에잇서서도大體로滿洲國側의意見을容認하엿는데 會議範圍를規則內에 失안는點에對하야 一考하기를要求하고散會하엿다

滿蒙第二次會

【滿洲里三日發聯合】滿洲里會議第二次正式會議는 三日午後一時부터開催하야 同三時五十分에閉會하엿다 右會議에서 外蒙代表는會議規則을 規定할것이라고提案하야

一、會議用語는 蒙古語에限할것
一、通譯은 使用치안흘것
一、會議時間은 一日二時間을限度로할것

英外相、下院에서 北中問題에言及

【倫敦三日發聯合】사이먼外相은 三日下院에서北中問題에言及하야 左와如히言明하엿다

英國政府는 日本當局이中國當局에對하야最後通牒을傳達하엿다는報道에關하야日本政府로부터 何等通牒을接치못하엿다 그러나余의諒解하는바에依하면北中駐劄日本軍當局이 塘沽停戰協定을侵犯한 事實이잇고最近天津日本租界內에서 二新聞社長을 暗殺한事件에關하야 北平中國當局에對하야 抗議를發한것이다

人事·集會

▲宇垣總督=南朝鮮視察中六日午後三時二十分京城驛着歸任豫定
▲矢野秘書官=同上

八面餘

穀價의低落과 過買反動으로田畓에對한 土地熱은식어가나?
◇ 都市計畫과 事業勃興으로 市街地의 景氣는漸騰步調。
◇ 빗싸다하여도 살수업는사람에게는畵中之餅의田畓。
◇ 빗싸다하여도 팔것이업는사람으로는 고무風船가튼景氣。
◇ 鑛區未處分件數가 五月末現在近二萬件、千名에 一名꼴은關係者로볼만한數字。
◇ 二千萬이모다 鑛主가되고 金主가되는 理想의 날이온다하면、生活難은 解消될일。

金 銀 福 白金
株式會社 石福商店平壤出張所
平壤府旭町 電話一三一四番 受信略號(ヘイゼイシフク)
本店 東京市下谷區練塀町

年賦定期貸付 普通銀行業務
日本銀行代理店 日本勸業銀行代理店 朝鮮貯蓄銀行代理店
京城府南大門通二丁目百四十番地
株式會社 朝鮮殖産銀行 頭取 有賀光豊
資本金參千萬圓
全鮮各地에支店派出所六十個所及內地大阪에支店이잇슴

京城 金 金銀地金分析賣買 合資會社杉山商會
高價買入
京城明治町 合資會社 杉山商會 電話本局七四一番

新學期開始六月廿日
一、中等科第一部(師範學校中等學校高等普通學校工業學校農業學校水産學校藥學校等中等學校의入學受驗을爲하야準備敎授함—內鮮人共)
二、中等科第二部(各中學校上級學年에編入受驗을爲하야準備敎授를함)
三、普通文官科敎員受驗檢定科(官吏又는敎員希望者를爲하야受驗準備敎授를함)
生徒募集 京城府黃金町六丁目二十三番地 實踐簿記專修學院附屬 中等豫備專修講習院 (電本二一六〇番)

志願締切期日六月十日迄 開學日六月二十四日 三個月卒業 (學則要二錢切手)
官認 大田寫眞學院 第二回生徒募集 大田邑大興町
技術者에失業업다

싱거ー中古재봉틀
十五種足踏型 百十圓
十五種手廻型 九十圓
(五個年絶對責任保險附) 市內에限해서月賦販賣함 各種재봉틀目錄進呈
◎조던 재봉틀賃貸一月五圓 재봉틀高價買入
京城鍾路二丁目二七 (仁寺洞入口) 楠 재봉틀店 電話光三九六番
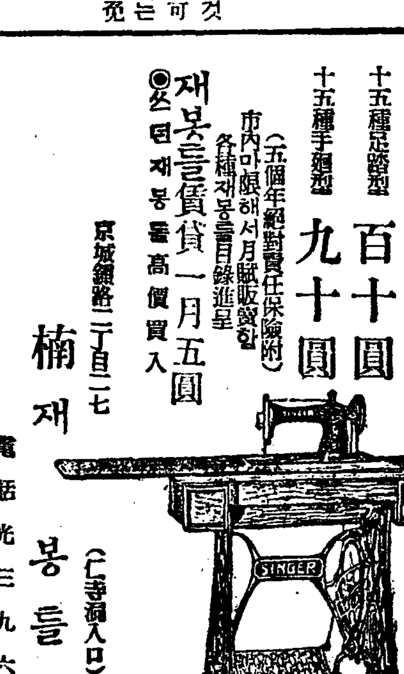

◎開業廣告◎
忠世醫院 京城醫學士 金河鎭
京釜線沃川驛前 (金融組合越便)
自五月二十日至六月二十日 診察無料 藥價半額

昨夜、元山에暴風雨
三百餘戶一時浸水
朝鮮人側市街에浸水가만허
船舶도數十隻破碎

【東通元山電話】삼일오후일곱시경에 원산지방은 돌연 폭풍우가 습래하야 우세는폭풍과함께 가일가으로 맹렬하여가서 동여덟시경에는 원산부 조선시가중 명석동(銘石洞)상동(上洞)중리일동(中里一洞)중리이동(中里二洞)상리일동(上里一洞)등의 약삼백호가 침수되여 대혼잡을일우엇는데 일방해안에 계류중의범선 이십일척과 발동긔선수척은 격랑에모도다 마괴찰물되엿다 이대소동에 소방대가총동원되여싸이렌을울리면서 방수와 구호에노력한결과 인축의 피해는면하엿스며 밤열두시경에이르러 겨우 풍속이줄고 비도세력이감하엿스나 본정(本町)중정(中町)큰 거리는 로면일척이상의 침수로 절두침수처도 상당하며 하수의암거(暗渠)도 떠내려가서 일시는 교통이두절되엿다 우량은 일백구「미리」상이고 풍속은 십팔「메돌」자로서 손해는 목하조사중인데 막대한모양이다

慈雨南北에洽足
田、畓作에모다大吉
各地물不足騷動도完全解消
今番에移秧도大進捗

삼일낫부터 내리는비는거이전조선적으로 내리쏘다 원산(元山)에는 홍수소동이이러나는등사일도비는 계속하여내리는데 사일아츰륙시까지의 각지우량은다음과갓다
▲中江鎭三▲新義州五〇▲京城三八▲城津五〇▲木浦一五▲雄基四〇▲江陵三五 ▲釜山九五▲元山一一〇▲濟州一五▲大邱四五▲釜山一五▲仁川四一▲平壤三〇
이번비가 농작에미치는영향에대하야 총독부농림국당국자는다음과가티말하엿다
『이번비는 전조선적으로내리어 농작에는흡족한데특히전작에조호며수전에도 이번비로말미암아 물부족소동은 해소될것이다』

氣界變調
今年도未解消
旱魃이繼續?
금년봄도비가덜왓는데
雨量이또적을貌樣

【仁川觀測所發表】지난겨울부터의 고온(高溫)과 감음은자못이상하야 작년녀름부터 천후의변조는 아직도해소되지안헛다고봄이지당하다 긔상통게(氣象統計)에의하야 조선한발에의하면 금년은우량이적은해인듯하다 오월에들어조선반도와 그부근에 일적천금의비를내려준 저긔압(低氣壓)이두서너개잇서서 봄부터의가뭄을다소완화시킨모양이나 금년봄이래의강우량으로보면 아직도부족한곳이만흔데 그중에도서조선과호남(湖南)과의 두지방이심하다

圖寧線列車
時刻決定
七月에本營業

【奉天四日發聯合】도녕선(圖寧線)은 드듸여 오는칠월일일부터 본영업을개시할터인데 동선의렬차운전시간은 다음과가티 결정되엿다
▲圖們行客車三百二號 牡丹江發午前七時 寧安發八時四分 東京城發九時二十三分 圖們着午後三時五十五分
▲混合三百四十六號 牡丹江午前十時五十五分發 寧安發十二時一分 東京城發午後一時二十一分 圖們着八時三分
▲牡丹江行 客車三百一號 圖們發十二時 東京城發午後六時五十四分 寧安發八時十分 牡丹江着九時三分
▲混合三百四十五號 圖們發七時二十五分 東京城發午後二時五十一分 寧安發四時十二分 牡丹江着九時五分
그리고 종래의비유선(泌綏線)남모란강연선의모란강의역명은 남모란강으로 도가선의 녕북(寧北)은 모란강이라고개칭되엿다

移秧・비뒤에 밧븐 농가……(금일청량리에서)

新義州禁酒煙
聯合宣傳計畫

【新義州】당지세교회에서는오는단오 명절을기하야 연합으로금주단연 선전을행하리라는데당일은 주일학교생도 천여명이출동하야 성대한기행렬이잇스리라고 하며 역기장에서선전강연도한다고한다 또한재이일은 제이예배당에서 선전강연이잇스리라는데 연사는 구세군 봉명랑황종혁(黃鍾赫)외 이라고한다

沙里院에火災
損害四千圓

【沙里院】지난이일밤일곱시경에사리원읍동리이백구십륙번지고성택(高成澤)의집에서발화하야풍세에따라인가 보통정미소(普通精米所)에불길이옴겨 약한시반동안에동정미소를 전소하고한시경에겨우진화되엿는데 발화의원인은지금조사중이며 손해는약사천원가량되다고한다

討伐奧村部隊
八十土兵과激戰
土兵十七名射殺

【吉林三日發聯合】삼일오전세시반경에 반석(磐石)동남방사십리지점에서 흑석진(黑石鎭)수비대〇〇대오촌(奧村)소위이하〇〇명이 조려(趙旅) 토병약팔십명과 두시간동안 격전한결과토병은시체 열일곱 말열다섯 총몇개를 버리고도주하엿다 이싸움에서 수견(須見)군조는가슴과 다리에 중상을입어 죽엇스며 암송(岩松)일등병은 다리에중상을입엇다

釜山恐喝犯手配

부산본정(釜山本町)이정목십오번지박인석(朴仁錫)(三〇)(一名木村晉吉)이란자는 동부대청정(大廳町)곡물시장에 출입하면서부평정(富平町)사정목이십륙번지 궁기가길(宮崎嘉吉)외오명에게 수회에수천원을 공갈편재한후지난이일에도주하야 버리엿슴으로경남경찰부에서는 범인을각지에지명수배하엿다한다

三陟炭搬出港
墨湖로決定
明年부터鐵道敷設

총독부보류(保留)탄광이던 삼척(三陟)탄광의개발에의한 석탄반출항구의후보지로 그동안 정라(汀羅)항이 유력하엿스나 축항경비관계로 정라항의접근지인묵호(墨湖)로 결정하고 명년도부터 삼척탄광과의사이에 철도를부설하고 묵호에 상당한축항을 한다한다

遊興場化하는
寺刹淨化의嚴令
酒酊軍부터境內에안들이기로
總督府서各道에嚴達

한동안맵섭만붙은 사찰경내의 유흥금지문제는 사일에 경무국에서 돌연엄중취체를 각도에엄명하엿는데 소위절간노롱이라하야 경성시외 도처에널려잇는 절은료리점화하야 밤낫을불구하고기생이출입하며 속가속무(俗舞)를할뿐아니라 심하면 남녀의밀회장소화하야 사회풍교상 또는사찰의속화방지상 당국에서는단연취체를 단행하게되엿으로경무국에서는 금후는기생의 절간출입은물론절에서 술을판매하는것은금지되야단순히 옛날부터잇는소위 절음식(순전한채소료리)의판매이외에 현재와가치 료리점화한절간의유흥은금지하며피서피한의장소화한절간의유흥은단연금지하게되엿다 그런데여기서 문제되는것은 경성시외십여절간에도영업허가업시 온연한요리영업을하는사람이 수백호에 달하는데전긔와가티 절의유흥금지에 의한후 그들의생활은무엇으로하게될는지 주목되는일이다 그런데 총독부에서 각도에통첩한요항은 아레와가트며 이에위반하면사찰령에의하야 처벌하리라한다

取締의內容

경무국에서는 사일부로 각도에대하야 조선사찰(寺刹)의 존엄을 보지하며 풍긔의단속을하기위하야 절간의유흥을 일절금지하라는엄명을내리웟다 즉그내용을보면
一、사찰경내(境內)에서유흥악희에류사한행위를금지한다 또근접지에서도 될수잇는한피하게한다
一、경내에서속가(俗歌)속악(俗樂)을금지한다
一、음주명정(酩酊)하자는경내에드러가는것을금지한다
一、경내에서 주류의판매를금지한다
一、기타사찰의 존엄을범할행위를 금지한다
一、이상금지사항은 사찰문전에 표시하야 주지(周知)토록철저를 도모할것
이것은 물론의 부흥운동과아울러 금후당국에서는 본말사를통하야 엄중한취체를 단행하게되엇다한다

五月中銀密輸入
一躍五百六十萬圓
移出累計約三千萬圓

은가폭등의물결에딸아 조선의은지금(銀地金)수입은 비약적자수를나타내고잇다 총독부조사에의하면 오월중의은지금수입액은오백륙십사만칠천백칠십이원으로전년이달의 칠천륙백이십여원에비교하야 여간격증된것이아니다일월이래의루계액은 일천백이십오만이천구백팔십오원으로 이에반하야 일월이래사월까지의이출루계액은이천칠백십구만원에 달하야오월의수자를 너흐면실로삼천만원의 거액의은지금이밀수입선에활약하고잇다

七十餘選手의參加로
拳鬪熱漸次膨脹
極東大會覇者金 朴兩君도出戰
來七日의大會人氣意外로沸騰

권투조선의 맹장을 총망라하야 전조선의 가장권위잇는 패권을 결정할 조선체육회、전조선아마튜어권투련맹 공동주최와 본사후원의 제이회전조선 아마튜어권투선수권대회는 칠일오후 배시반부터 경운동 동일은행건너 장통설렁탕에서 화시기적 장렬한권투의막이 열리고야 말것이다 반도권투계의躍世계적진출을기대하는 권투팬은이날의남성적이요 무사적쾌기를 크게고대하야 벌서부터승리는인의눈은 대회기일을 사흘동남기고 점점광창되고잇다 이날의 활부대에 등장할용사는긔보한바이 부산(釜山)、진주(晉州)、평양(平壤)、함흥(咸興)、수원(水原)등지의신진 선수를 위시하야 대구에서는 푸라이급의신진 신구현(辛玖鉉) 長의신진 장석희(張錫熙)량군과함께 출전할터이다 그밖에 실력미지수의 조선권투구락부소속선수 박춘서(朴春緖)、신일(申一)、박용진(朴龍鎭)、감긔룡(甘基龍)、김영복(金永福)제군을 비롯하야 삼십여명이 출전케되엿고 오래동안권투에서 그용자를보지못하든 극동(極東)올림픽 금메달리스트 김창엽(金昌燁)군은 이번새로히창립된 동양권투회(東洋拳鬪會)를 대표하야 신진용장 장석희(張錫熙)량군과함께 출전할터이다 그밖에 실력미지수의 조선권투구락부소속선수 십여명이출전하야 총수실로칠십여명에달하는 파기록적성황을이루고잇다

六日午後六時朝奉서
計體量과抽籤

제이회전조선아마튜어권투선수권대회에출전하는 각급선수의계중(計重)은 오는륙일오후여섯시부터 원동(苑洞)조선권투구락부에서 다르기로되엿스며 뒤니어추첨을행할터인바 출장선수는 정각에 전긔장소에참집하기를바란다

專門庭球
來七、八兩日
學生庭球聯盟主催

朝鮮學生軟式庭球聯盟主催의 第一回全朝鮮 專門學校對抗庭球大會는來七日(午後四時半)八日(午後一時)부터 龍山鐵道局코ー트에서 行할터인바 出戰校는 官專大會에서 優勝한法專을비롯하야延專、醫專、藥專等 四強校五組式出場리ー그戰에依하야 得點制로 覇權을決하기로되엿스며 八日까지 完了되지못하면 九日午前十時부터 殖銀코ー트에서 續行할터이다

玄俊赫等
豫審廻附
경성법원에

소위개천적색농민조합(价川赤色農民組合)사건혐의로 종로경찰서로부터 경성지방법원검사국으로 넘어가서 촌전(村田)검사의담임으로 구속취조중이든 전대구사범학교교유 현준혁(玄俊赫)리공수(李孔銖)리상규(李相圭)외두명은 검거하고 방금취조중이다

玄俊赫을送局한後
鍾路署또活動
价川赤農事件關係로

지난달이십삼일에 종로서에서경성지방법원검사국에로 넘어간개천적색농민조합(价川赤色農民組合)현준혁(玄俊赫)등 륙명에관한사건은 그뒤다시 세포단체의활동한형적이 발각되여종로서에서 사범학교(大邱師範學校)교유이든 현준혁(玄俊赫)과리룡진(李龍鎭)량명은 삼일오후에치안유지법위반으로 기소되여 그지방법원예심으로회부되엿다한다

高田市大火
百戶全半燒

【東通高田電話】사일오전한시이십분경신석현 고전시동본정(新潟縣高田市東本町)일정목 유택오복점(有澤吳服店)에서 불이나서 감작히불길이 퍼저서동본정의 대부분을 태우고 다시영정(榮町)방면으로 연소되야 전반소백사호를내고 동여섯시에 겨우진화하엿다 원인과 손해는방금조사중이다

不義關係者亂刺

【平壤】오는이십일일오후안시경평원군공덕면상이리(平原郡公德面上二里)로상에서 순천군자산면신창리(順川郡慈山面新倉里)김승문(金承文)(四〇)은 동리전동일(全東一)외삼명 김선색(金善色)(二)을 단도로란자하여 빈사의중상을가한후 다라낫다가 삼십일일 체포되엿다 원인은 전일의정남 전제곤(全在坤)(二)이가 가해자김승문의처 오씨(吳氏)(二)와 관계하는것을 발각하엿는데 이것은김성색의중매로인한 것이므로 김성색과전재곤의두명을살해하여복수하려고 기회를엿보고잇든중김성색마을맛나 단도로란자한것이바 전재곤은요행을피하다한다 경찰에서는관계자는 물인지취조중이다

길가는夫婦에
作黨暴行漢三人
시골사람건드리못새긴자
警察은嚴罰主義

밤람회구경하려온 시골사람에게 공연히폭행을하고 경찰서에 붓잡힌 악한세명 시내팔운동(八雲洞)이백사십일번지 김만배(金萬培)(二〇)와 시내옥인동(玉仁洞)칠번지 박상홍(朴商洪)(二〇)과시내채부동(體府洞) 일백십구번지 류문호(劉文鎬)(二〇)등세명은 이일오후네시경에 시내 서소문정(西小門町)어구에서 박람회구경하려올라온 충남연기군전동면청송리(燕岐郡全東面靑松里)권혁창(權赫彰)(二〇)과 그의안해리은홍(李殷興)(二五)의두명이 거러가는것을보고 세명중에서 박상홍이먼저 손에가젓든 목저(木箸)로녀자리은홍의 등을따렷스나 물은는체하고 그냥거러갓는데 이번에는 또김만배가 그녀자의아페가서 머리로 드려바더서 길바닥에 너머드림으로 그녀자의남편권씨는 웨그리하느냐고 말렷더니 그들세명은 그에게마뎌버드리 합력하야폭행을하엿다 그때에마츰 그광경을 목격한종행인이 곳그부근태평통파출소에신고하엿슴으로 도주하려는 그들세명을 검속하여다 본정경찰서에 류치취조중이라한다

江華教育總會

【江華】강화군교육회에서는 오는팔일에길상공보교(吉祥公普校)에서 강화교육총회를 성대히 거행한다고한다

天氣豫報
晴時時曇

低氣壓은 元山近海에七百四十미리의것과國境中部에 七百四十三미리의것이잇서 함께東進하며잇고 高氣壓은日本東方海上에퍼저잇서 昨日부터今朝에걸처서 全朝鮮곳곳이三十미리以上의降雨가잇고 特히元山及釜山서는百미리에達한다 今朝南鮮은回復됏스나 中部以北은아즉降雨이다 沿岸은風이强하고 明日은日氣가조와진다

昨日最高 二十二、一分
最低 十五、一分
今日正午 一三、三

各地天氣實況

中江鎭 雨	大邱 晴	新義州 雨	釜山 晴
平壤 晴	下關 晴	仁川 雨	大阪 雨
京城 雨	東京 雨	全州 晴	天津 晴
木浦 晴	新京 晴	濟州島 晴	奉天 曇
雄基 雨	營口 雨	城津 雨	大連 曇
元山 曇	青島 晴	江陵 晴	上海 晴

暴風警報

四日午前九時 仁川觀測所發 風이强하리라 南西風이强하고 黃海、京畿、忠淸南道、全羅北道沿岸을 警戒한다 低氣壓中心은朝鮮의 北東岸近海에잇서 七四〇耗를표示하며 東北東으로進行하는中이다
四日午前九時仁川觀測所發 風이强하리라 南西風이强하리라 咸鏡南、江原、慶尙南北道沿岸을 警戒한다 低氣壓中心은 朝鮮北東岸近海에잇서 七四〇耗를表示하며 東北東으로進行하는中이다
四日午前九時三十分仁川觀測所發 風이强하리라 北風이西으로 돌리라 咸鏡北道의沿岸을警戒한다 低氣壓中心은 朝鮮北東岸近海에잇서 七四〇耗를表示하며 東北東으로 進行하는中이다

青島의마라손
李奉俊君一着

【青島支局發】中國山東省青島體育會主催의 十哩마라손大會를擧行한바 出場選手二十餘名中에서 在留同胞의 衆望을집머지고 勇躍參加한 李奉俊君은 諸強敵을제치고 그나마新記錄으로 斷然優勝하야 當地朝鮮人들로하여금狂喜케하엿다
▲一着 李奉俊(市民)五十九分四十七秒(新記錄)
▲二着 友廣(青島學院)一時間二分四十三秒
▲三着 村島(青島學院)一時間四分五秒
▲四着 韓致麟(青島學院)一時間四分二十一秒

野球、蹴球決勝延期

專門野球決勝 延專對高商戰과朝鮮蹴球決勝京醫專對 朝鮮兩決勝戰은 降雨로因하야 延期케되여明五日午後四時부터 京城運動場에서 行하기로되엿다한다

간질
경련잘아단이는腦病으로...人이效能을信用할수잇는...의良藥이有함을不知한人은...理한明書를...
大阪市浪速區役所北逆・大福堂

恩給
京城府授恩洞一六〇 鄭商會

防毒に制產に
現代人の...
キスラ
○感 そのまゝ
東京市...

車轉自の村市
代理店募集

はれやか
每日 아침 一服

廣告 本人이今月二十五日에...二字의楕圓形黑角印章을遺失하엿기...一般은見欺가無토록注意하시압
昭和十年五月二十五日
全北扶安郡下西面石上里 白南烈

六月五日より短期特別大公開
大都映畫社特作ナンセンス劇
女房大進軍
製作指揮 河合德三郎
監督 吉村操
助監督 林太郎
伴淳三郎 千代田綾子 甲賀計二 都河まさ子 共演
朗らかなサラリーマンの家庭に勃發した脫線ナンセンスの數々
春水麗子主演
極樂兵隊爆笑三人組
スタン・ローレル オリーブ・ハーディ 大珍演
快賊デアイボロ
大都映畫社超特作時代劇
倚偶道中仁義
原作脚色 小原武雄
監督 大伴龍三
海江田譲二 月宮乙女 主演
島田六郎、久野おかね、松村天天、大和王坊、遠山龍之介、谷定子 共演
旅から旅にやくざ仁義の那古の中太郎の數奇な道中物語り
晝十二時三十分、夜七時より
本局へ七三
大正館
辨町

六一〇ハップ
(육 도 한 푸)
皮膚病에가장잘낫는다고 天下에高評을밧는 六一〇ハップ는 化學의進步에依하야 完成된高貴藥을配劑한專賣特許藥입니다……

六一〇ハップ의特徵
皮膚病으로근질근질가렵고、압흔것은 無數한菌蟲이寄生繁殖하야 蠢動하고잇는까닭입니다。
六一〇ハップ는
△皮下深部까지잘浸透하야 痼疾인이런皮膚病菌을顯著하게殺滅식히는 作用을가지고
△體內에잇는毒素를體外로 排出식힘으로病源을根本的으로驅逐하며
△身體에自然的으로 賦與된疾病을 自癒하는機能을活潑케促進식힘니다。
그럼으로이런三大作用이相俟하야서 迅速하게疾病을根治하는것입니다。
근질근질가렵고、옥신옥신압흐고、더러운고롬이흘느는不快한皮膚病에는 只今곳……

六一〇ハップを試用하시면直席에見効
모기、벼룩、빈대문데도即効

△主 治 効 能
옴、무좀、옵부스럼、마른옴、腫氣、땀띠、其他皮膚病、痔疾、胃腸病、婦人病、神經痛、
◉洗面에二三滴쓰시면얼굴의살결에 潤이나고고와지며 ◉婦人의뒤물에도 맛치使用한니다 ◉沐浴물에너어쓰시면血液循環을잘하고、精神이爽快하여지고、身體도더욱튼튼케되며健少한效用으로 全家族이다 溫泉氣分을맛볼수가잇습니다。
藥은各地主要한 藥房에잇스며、原液대로팔고잇스니을에다서쓰십시요、說明書에 詳細히적어잇습니다。

斯界의權威
皮膚科 醫學博士
內科 醫學博士
小兒科 醫學博士
婦人科 醫學博士
推獎
名古屋 發賣元 武藤鉦合名會社藥品部
(振替) 三一 十五 / 電話 三二 五三 / 六三 十十

天賦의福音
皮膚病에
꼭쓰지안흐면안될

特別発売
半島의至寶
鄭勳謨 女史의第二回巨彈

金絲鳥
로레라이
(赤三〇〇二番)
오케ー레코ー드

二圓밧는금비녀
순금비과 꼭갓사오며 재료의 선택과 공의 정밀이 五원은 밧어야될것이나 지은 특가二원에 판매합니다
下等製品을減價宣傳해서파는等事는絕對로하지안사오니安心하시오
特約店募集
비녀二圓、귀개、말뚝잠、실자와반지各五十錢、이화청、연봉、쌍지、남자반、수국청、며미고리、고리잠、루비반지、띠야반지、진주반지各八十錢、진주잠一圓其他【送金振替京城二二七四三】
京城府西大門外阿峴 發賣元祖 三信金銀部

筆生
京城男女와分別無하야自宅에서쓰든지 와서쓰든지具備로生學하는人을多數募集 永續的으로하실분이詳細는返信付로申込하시오
大阪天王寺北河堀町 盛文社

高級店員招聘
和信本店은新業所의新築과各地出張所新設에際하야各種店員을募集함 從來十年以上勤續의經驗잇는店員을多數招聘코저함 地方在住者도無妨 應募人은自筆履歷書에寫眞及有力者推薦書를添附하야六月十日까지 左記住所로特送하시압
京城・鍾路
株式會社 和信 秘書係

口腔衛生의價値 구강위생의가치(二)

충치발생원인과 그예방에대하야

세부란스醫院齒科 金喆庸

충치의원인과증상

이제 그발견된는경과를 간단히 말씀하자면 그것을 세가지로나 누어볼수가잇습니다。

一、대개우리의 치아는 석회질(石灰質)로되여서 표면은 맛치 금강석가치 경고하고 투명(透明)하야 엇더한단단한음식물이든지 저작할수잇스나 산류(酸類)에는 그의경고한 부분이녹아서 결국에는 불투명체로변하야 얼는보기에누루스롬하게보이게 되니이 때에 환자자신은 아모런감각도 몰으고 그대로 지내는례가만습니다。

二、전번경우가지나면 차차로치아는 일층더 용해하야 찬물이나 더운물을마시면 감각이 이가저려기시작하게됩니다。즉 이때가 위험을알려주난보고라고볼수잇습니다。

三、셋재 경우를말슴하면 둘—니가쑤시고 압흘때올시다 그첫재경우나 둘재경우에는 완전히 치료하기에 그다지곤난할것이업지만 이뿌리에고름이들고 이가삭어서 형용할수업시 악취가 난다든가 뿌리만남어잇슬때는치료하기가 어려울뿐더러 정심하면 치료를하야도 소용이업게되는일까지 잇습니다 사람에 몸이 암만튼튼하고 기운이 세다고하드래도 늙어죽을때까지 음식을 맛나게씹을이가 성치못하다면 그것은 여러가지 행복중에도 가장 어려운 할수밧게 업습니다

충치는 일종의 문명병이라고들 수엇으니 그것은 저어푸리카나 열대지방에잇는 미개한 야만인종보다 문명한 나라일수록 충치가 더만코 또문명한 나라가운데도 시골 보다도 도회 지에서 더만히 생깁니다 그리고그 생기는 사람을보면 남자보다도 녀자에게서 더만히발생하는데아마 그것은 문명한나라일수록당분(糖分)을사람이 먹는과자나사탕가튼것을 만히먹는 까닭이라고 볼수잇습니다 그리고 남자가 녀자보다 충치률(率)이적다 함은 생리적변화와 기타 여러가지원인이잇다 하지만 일반으로남자는 녀자보다 체질이든든하야 병균을 저항하는힘이 만타고볼수잇습니다。

꼬—스톱 한눈파다 다닥치는 교통사고

—어린학생은등교시간을넉넉히—

「도회생활의큰위협」

도회인의 의상생활에 잇서서 한개의의협을 늑기는것은 교통사고의화(禍)입니다。더구나 유치원생도는 대개따라다니는사람이잇지마는 보통학교일、이학년쯤되면 대개가 혼자다니게되는데 래왕간에 잘못하면 뜻하지 아니한화(禍)를만나는수가 잇습니다 그럼으로 이것은 여러방면으로서 그

대책이강구되어

야하겟지마는 더욱이 일반가정에서도 심심 주의가잇서야 하겟습니다。그런데 교통사고라는것은 그시설과 일반민중의 상식이합치되어야 비로소 방지되는것이지마는 대개 소학교학생들의 교통사고가 어느때에 제일 만히 이러나느냐하면 아침에학교갈때에 제일만히생기는 것입니다。웨그러냐하면 대개가 잘못하다가 집에서느저지면 지각을할념려가잇슴으로 황급히가려다가 신호를 이저버리고 뜻하지아니한 사고를 이르키는수가 만습니다。그럼으로 가정에서는 될수잇는대로 아침일즉이 학생을깨워서

학교에도착하는

시간이넉넉하게보내는것이조흡니다。이러케하면 공연히 밧버서황급하게될필요가업슴으로교통사고를이르키지안는것입니다 그다음에는 어느때에 외출을하면서 아해들을나리고 단일때에든 이야기삼어서라도 교통에대한 상식을들녀주는것이조흡니다。가령 말하면 좌측통행을해야한다든지 또는 전차ㅅ길을 건널때에는좌우를살펴보아서 건너는것이조타든지 또는 네거리에서잇는 신호의보는법을 가르켜준다든지해서 이러모든것을

흥미잇게이야기

해주어서 그것이 한개의습관과가티 머리ㅅ속에 박혀잇도록하는것이조흡니다。

그리고 될수잇는대로는 학교에다니는것을 전차나뻐스를 타는길을고르지말고 좀도는수가 잇드래도 거러다니는길을취하는 것이조흡니다。이것은 다만교통사고를방지하는것만이아니라 적당한운동이되는것인만큼 매우조

정신이휘화해저

그서길에나서도 한눈을파든지 그래치안흐면 신호가튼것도 어저버리고 절차의일뉴을 지나다가 사고를이르키는수가잇습니다。

물론이상의 여러가지를 다잘 직히는것이조치마는 그중에서도 제일중요한것은 맨처음에말한바와가티 될수잇는대로 적당한시간에 공부를식히고 일즉이자게하고 일즉이이러나게 하는것이 조흡니다。이것은 위생상으로도 조흘뿐만아니라 학교에가는시간을 넉넉하게하는것이며 더구나 시험때에는 더욱필요합니다。

그리고 가지고다니는짐은 될수잇는대로 가볍게해주고 길가에서는

동무들과작란을

친다든지 그림책갓흔것을보지안토록하는것이 조흡니다。그리고 만약 전차나「뻐스」가흔것을타게 될때에는 혼히 전차가닷기전에 오르고 내리는것을 한개의재조와갓치 알기쉬워서 왕왕이위험한지경을할때가 잇스나 이런것은 될수잇는대로 하지안토록주의식히는것이조흡니다。

엽서가업슬때 번지를모를때

엽서로 편지를하고십흔데 엽서가업슬경우에는 엽서만콤두터운조히를 그만콤크게 오려서 겻쪽에『郵便はがき』라고 엽호에 쓰고 일전오리짜리 우표를부치면됩니다 측엽서모양으로 말입니다。그런데주의하실것은 반드시이『郵便はがき』라고서야지 그러치안으면 저쪽에서 서신전을 물게됩니다

◇

편지보칠때 저쪽번지수가생각안나거든 그자리에 그근처 략도(略圖)를 그려배달하는분이아라보도록 하면될수이습니다

흐벅진미각 상추쌈을잡수되 기생충을주의하시요

家庭메모 꼼팡이핀옷과 옷깃에무든때

갑비싼비단옷으로 두텁고 빳빳한감은 대개플을 먹인것이만습니다 그런데 이것을 잘못간수하야 곰팡이나꼿이나는경우에는엇더케하느냐?이런때는「지아스타ー제」라고 소위제(消化劑)로쓰는 약이잇는데 이약차사시한수가락을 더운물한되에다서 ー둡에다 깨끗한수건을 당것다가 꼭짜서 곰팡이난자리를문지러내면 깨끗이업서집니다 그리고 보통비단의경우에는 잘말려가지고『비로ー도』로문대면대개는업서집니다

◇

비단옷깃에때가 무덧슬때 단순히휘발유로만문대면 나중에 빗이변하거나 날기쉽습니다。그럼으로휘발유한홉에『레레빈』油일작(일홉의사분지일)(硼砂)소고마한사시로 한사시 이세가지합한것으로 닥그면 전코빗이날시도안코 회발유의 얼룩이도안지고깨끗히때를빼수잇습니다 이방법은 다른의복에도 응용할수잇습니다。

家庭醫學 폐결핵에는?

問 생은 어신사세의청년인데 작년봄부터 우연히 일조에각혈(喀血)하되기로 그시모의사에게진찰하야 폐결핵이라고 한되다 지금까지 치료중이나 아모효력이업습니다 엇떤모약방광고를보고 독일의화박사의 신발명고학할수잇다고하면 떠나가서 라도 조캣지오 그러나 초지를 편철을 구든가오가 잇저안이하면 지금잇는 집에서 중실하시오

약유ー고ー론가 특효잇다하오니 확실히효력이잇는지 알으켜주시요 그외에도 특효한약이잇거든 가르켜주십시요 (一讀者)

答 폐결핵에 아직특효약이발명되지못한것은사실이올시다그런대 엇떤약이조흐니납브니말삼안어해도잘아시리다폐결핵치료는첫재일반의위생적치료에 로려하시와 신선한공긔와 자양분만흔음식과 적당한운동을하시는동시약을적치료로서 다만그나타나는증세에따라 각대증치료를할뿐이고 강장제를복용하시는것도조흡니다 그러고주사도 여러가지잇스나 그특효제는아니고 자연치료를보조할따름이올시다 (大衆醫院長 金重旻)

맛잇고 담스런 中國料理 몃가지

八寶菜飯

(빠바차반) 야채비빔밥 재료

청채(靑菜) 굵은것으로 다섯개를 잘씨서서 오푼가량으로 써러놋코

마(山芋) 오십낫흘 껍질벗긴뒤에 기리로써러서 가로 칠팔푼가량으로써러놋코

닭진(홍당무) 두뿌리를 얄편하게써러놋코

호박 껍질벗겨서 씨를빼고 기름하게써러서 한오십매가량만 드려놋코

송이 잘씨슨뒤에 기름하게려서 서하삼십매가량 만드려놋코

홍두(紅豆)그냥싯고 도야지기름 七八勺 소금 약간 쌀 한되다섯홉

조리법

쌀을씨서 물을지은후에 남비에 기름을붓고 펄펄끄리다가 이상의재료를 전부너허서 복다가소금을좀나히 집어넛코 물을부은뒤에 쌀을너허서 보통 밥짓는것보담 좀 질게하여서 뜨뜻할때먹는것입니다。

식음한상 버리기악갑다고 먹고나서중독

—파는음식도주의하시요—

날이 점점 더워가고 구진빗나 밟이 자조 호닐리는 여름에는 집에서 만든음식이 상하여 온귀와 습귀가 극단으로 논파 집니다 그러므로 이시귀는 음식이 잘부패되며 중독되기가쉽습니다 그러므로 여러분은 이때에 특별주의를 하서야합니다

일반적으로 음식물의 중독은 그음식물 자체가운데 처음부터 독소(毒素)가 든것도잇고 또원래는 신선하든것이 상해서 되는일도잇고 또 독소가 다른것과 석겨서 되는일도 잇습니다 그리고 흐은 식긔(食器)나 조리용긔구(調理用器具)의 재료가 나빠서 중독되는수도잇는데 이런것은 당국이 금지하고 잇스므로 별로 업스나 사오는재료

이제 그주독을 예방 하려면 첫재로 재료를 잘골라사서야합니다 그러므로 물건을되도록신용잇는상점에서 사오는수밧게 업슬것입니다 그리고 될수록다른음식을 사다 잡수지말고 집에서 만드는것을 잡수십시오 그리고집에서는 되도록음식물을만히 만들지말고 적당이만드러 다잡숫도록하십시오 만일음식물이 남는경우에는 서늘하게두엇다 잡수시되 만일조곰이라도 상한것가트면 아모리음식물이 앗가워도 버리서야 합니다 이러케해서야 중독이안되음식물을 잡술수잇습니다

개리히재얼

고두만그인배집

소겟가학고경동

고학은용이찬흔일 신중히생각하시요

문 저는 지금 군우편소(郡郵便所)집배인(集配人)으로 잇는 몸입니다 그런데 저는 일즉어머님을 여희고 아부님실하에서 잘아온든중 지금으로부터 륙년전 오즉하나인 아버님이 북국으로 떠나섯습니다 그리한뒤 오늘날까지 아ー모소식이 업습니다 이리하여 삽년전 모우편소에드러가서 밥을해주고잇다가 겨우금년사월에 집배인이 되어、일급오십삼전식을 밧고잇습니다 그런데 저는항상공부를하고 십흔 마음이 끈님업사온데 동경에잇는 어느친구에게 이사정을 편지햇드니 고학할 구든결심이잇스면 곳 오라는 통지가 왓습니다 저의공부하려는것은 음악(音樂)이온데 장래어찌될지몰라 어떠한길을 밟버야 조홀넌지답답하기 끗이업습니다。(咸南文川 一苦悶生)

답 가진고생을 다격다가겨우 호구지책이된 오늘날 향학열에 불다는 당신의 마음은 동경의회게로 붕쳐만리 떠나실용도를 가지고잇다하니 대단히 기뿐일입니다 그러나 고학을 하지안호면안될처지이라하오니 대단히 .모답하기가 딱합니다。사람의일생이란 어느서양 철학자의말

本社主催 圍碁對局譜(10)

白 柳鎭河　五先黑 丁奎春

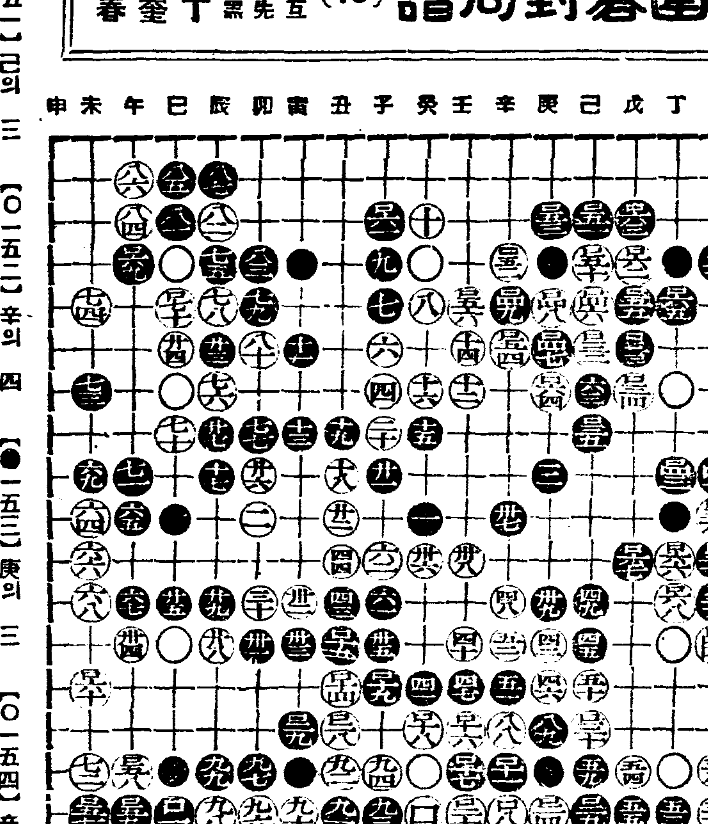

〔●一五一〕己의三
〔●一五五〕戊의五
〔●一五九〕午의十七
〔●一六三〕戊의十三
〔●一六七〕戊의十一
★死 點

〔○一五二〕辛의四
〔○一五六〕壬의五
〔○一六〇〕未의十四
〔○一六四〕庚의七
〔○一六八〕丁의十二
〔○一四九〕辛의五
〔●一三九〕丙의十二

〔●一五三〕庚의三
〔●一五七〕未의十七
〔●一六一〕子의三
〔●一六五〕丁의五
〔●一六九〕午의四
〔●一四七〕庚의六

〔○一五四〕辛의六
〔○一五八〕午의十六
〔○一六二〕戊의十四
〔○一六六〕丁의十一
〔○一七〇〕巳의五
〔○一三七〕丙의十一

◇蔡極文氏評

黑이 乙 丙 丁自耳角을 宗補한후 未의 十七로 白을 脅消하고 子의 三으로 延着한은 時局上最要로 看做되고 雙方에 比較立場이 離的하다 白은 丁의 十一로 黑二點을 取치말고 壬의 十으로 間冊하고 戊의 十一로 置하야 己庚十二黑三點을 회도리를한후 庚의 十으로 連하면 黑戶縮少에 効果가 何如할가 一次試看이어다

유ー모어小說 望夫石【卄八】

金熊超 作、畵

자장歌(一)

거악스럽게 붓들고 매어달려는 명례의손아귀를 버서나라고 재호는 돗에치운 산ㅅ 즘생처럼여내 버둥대엿다。기운대로만한다면야 못버설날것도 업섯다—쌈을때하드시 주먹으로 볼따구니를 쥐어지른다든지 한다리로 거더찬다든지하면 아 보리악지가센 명례일찌라도 두손의힘이풀리고말것이다 그러나 그런란폭한수단을취할경우가 못되매 재호는 한칭더가슴만답답할뿐이엇다

시간은 작고만간다 일분일초라도 시간이가는것은 명례의죽엄이 그만치 가차와오는것과다름이업섯다 재호는 자기의비행을고백하고 애원하는도리밧게업섯다

『잘못햇스니 죽지만마오』

거이 울듯한목소리엇나

『오늘 지낸일을 어서말하서요』

『이야기는할테니 먼저 먹은것부터 토해버려』

자기의이야기보다도 명례의약토할일이 더급한것이다。

『안돼요 이야기부터하서요』

명례는 여전히 단호한 태도를 보엿다。『좌우간 오늘 나온월급이 얼마나됨니까?』

『십원박게안됏서』

『십원?』

어째 십원만 남엇느냐하고따지는 눈치엇다。

『쌀값십삼원이자、양복월부 십오원이자、시계월부、점심갑、또 ―지점장송별회비……다치며십원밧게 더 남어?』

『지점장 송별회비란무어요?』

『쌀갑、양복갑、점심갑은 공인된지출이지만 송별회비라는것이 의심스러웟다。

『이번에 본사에 이다가 편양지점으로 영전해간사람이 잇거든、그사람 송별할때 먹은회비야』

『이래저래 먹는빗이구료 얼마나돼요?』

『오원이지!』

『망할놈의회사지 월급은 쥐꼬리만콤주고 뜻기는 왜작고뜨더ー』

『글세말야』

재호는 동감인듯이 말햇다。

『그런데 참녀안하면그뿐아니얘요?』

『안하는수야잇나』

『요리집가고、기생부르는맛에그렛지?』

『……』

재호는 잠자코잇섯다。사실그런때나 아니면 요리집、기생구경은 할도리가 업섯든것이다。

『그때 부른 기생은 누구누구에요』

모양으로 박아지를긁거나 못살게굴거나 그러지를안흘테니어서 말해요 당신이버려 당신이쓰는데 나가튼사람이 쌍겁헤이집고나서기는 염체업스나 마지막소원이니 들려주어요。숨너머가는 사람입에 물한수까락 떠넛는셈잡고。』

『……』

『내가죽어서다시 사람으로태여난다면 엇더케운동을 해서라도 남자로태여 나보지요 당신가튼남자로、그래서 집안여편네가 살림사리에얼마나 애가끌코 섞화를하고……하는꼴은 내눈으로 좀보아야되겟서요。또 협수할수업시 녀자로 태여난다면 남자의마음을잘알아가지고 조흔안해될 자격을 어떠가지고 태여나야 안켓서요? 나야 남의안해노릇할쭐 모르는사람、공연한밥만 죽이지……그러니 참고로 말슴해주서요』

한숨을 또한번 내쉬고나서입을썰녹썰녹、두팔을 버둥버둥하였다。

죽엄이 목전에 닥친것처럼 경련을보이자는것이엇다。

『명례、명례、ー어이구 이롤엇저나…』

재호도 바람이 날지경이다。

『얘기할테야 얘기해 어서진정하고먹은것을 토해봉 사실은악가……』

너무다급해서 말문이 콱막히엇다。

공연한질투엿다。

『누군지 지금기억나나?』재적은소리그만두어』

재호는 명례의질문을 삭제해버렷다。

『그러키로니 엇재십원만 남는단날얘요』

『그밧게뎌됏。빤한노릇이지…』

재호는 월급봉투속에 드럿든 셈따진조히를 보여줄라고 양복주머니 속옷홈척홈척햇다。

『그건 그러라고 합시다。』

명례는 한숨을 땅이 꺼지게 한번하고 다시말을이엇다。

『십원남은것 내노으서요』

의옥사건(疑獄事件)도 중심문제에 저촉되엿다。

『……』

재호는 입이 열ㅅ개라도할말이업섯다。

『다떠러 먹엇지요?』

예심판사의눈이밝기도밝다。빤한노릇에명례는새삼스럽게기가남것도업섯다。

『……』

재호는 무어라고대답해야 조흘찌 아직도생각이나지안엇다。

『왜 말을 안하시우 나도 전

曆

六月五日(水) 舊五月壬午(大)初五日 壬子·木·寅·危

▲芒種 七日(舊五月初七日)

▲夏至 二十二日(舊五月廿二日)

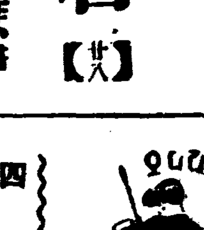

四日(火曜)

◇午後六時三〇分 童話 一、齊唱 구름 二、同童話 三、同은하수 四、獨唱 재비꼿 五、齊唱 바다 六、同 갈매기 七、獨唱 매암이색시 八、同 깜바이얼 九、齊唱 사공아버지 金剛會會員 指揮 兪富金 作奏 趙一葉

◇同六時五五分 課外講座 哺乳動物과人生(一) 養正高普 金敎臣

◇同八時 農村講話(總督府囑託 山崎延吉) 譯講 金玉鉉

◇同八時三〇分 一、寧邊歌 二、달거리 三、靑春歌 四、사발歌 五、唱夫打鈴 六、노래가락 短簫 李眞紅 崔壽成 細笛 高載德

◇同九時 피아노獨奏(레코ー드演奏) 一、即興幻想曲 作品六六…쇼팡作曲 二、세빌리아…알베니스作曲 (마그다、탈리아페로) 三、가려안진절…드뷔시作曲 四、月光의露臺…드뷔시作曲 五、그라나다의黃昏…드뷔시作曲 六、月光…드뷔시作曲 (코ー프란드)

◇同九時三〇分 連續古談 天中亦(二) 申鼎信

五日(水曜)

◇午後〇時五分 獨唱 李宥善

◇同二時 趣味講座 端午의行事 權悳奎

◇同六時三〇分 端午問答 沈宜麟

◇同六時五五分 課外講座 哺乳動物과人生(二) 養正高普 金敎臣

◇同八時 農村講話(總督府囑託 山崎延吉) 齊家의要道(三) 譯講 金玉鉉

◇同八時三〇分 唱劇調 一、短歌 二、唱劇調 獄中歌(春香歌中에서) 李東伯 鼓手 丁元燮

◇同八時五五分 京城山打鈴 一、놀양 二、앞산打鈴 三、뒷산打鈴 韓仁學 柳開東 蘇完俊

◇同九時一五分 京城坐唱 一、遊山歌 二、제비가 三、생매잡어(휘모리) 趙牧丹 李竹葉

◇同九時三五分 平壤念佛外 一、平壤念佛 二、山念佛 三、京西巨里 四、朴淵瀑布 五、방아타령 金玉葉 李眞鳳

六日(木曜)

◇午後〇時五分 和講 李環協

◇同二時 스포ー츠講座 水泳에對하야(一) 李樂宰

◇同六時三〇分 피아노獨奏 一、워ー털루의戰…앤더ー슨作曲 二、사랑의속삭임…킨킬作曲 三、저녁鐘 作品二〇一乘…칼하인쓰作曲 四、월쓰作品六十四의一…쇼팡作曲 五、자장가作品五十七…쇼팡作曲 李慶元

◇同六時五五分 農村講座 移秧과農家行事(一) 京農敎諭 金雄珏

◇同八時 農村講話(總督府囑託 山崎延吉) 齊家의要道(四) 譯講 金玉鉉

◇同八時三〇分 歌詞 一、白鷗詞 二、길軍樂 申花仙 李月色 大笒 金永根

◇同九時 花草四巨里其外 一、花草四巨里 二、報念 三、六字백이 四、興打鈴 五、개고리打鈴 高桂仙 高飛鳥

◇同九時三〇分 古談 車靑吾

夏節生活을威脅하는 害虫의退治法

◇파리、모기、벼룩、진드이、빈대、이◇

날새가따뜻해지면、파리、모기、이、빈대따위가생기여사람을못살게굼니다、이가튼벌레는우리의夏節生活을 威脅하는 大敵으로그中에는무서운傳染病을媒介하는것도잇고、밤중에나와安眠을妨害하기때문에神經衰弱에걸니는사람도잇습니다。지금부터그驅除法에對하여말삼하려합니다。

귀찬은파리

傳染病의媒介者

파리는 四月頃에發生해서 夏節이되면따라퍼지기마하여서그繁殖力의旺함은우리가到底히想像할수도업슬만큼迅速합니다、파리는귀찬을뿐만아니라、장질부사、호열자、폐결핵따위의온갓傳染病菌을媒介하는무서운것이되어서는안됨니다、몬저、파리가發生되기前에알(卵)때에撲滅하는것이가장簡單한것이니 發生한場所 卽便所 쓰레기통가튼곳에『이마즈』芳香油를 뿌려두면 파리알이死滅되는것입니다。이러케一日一回式한다면파리의發生을豫防하는대매우有效합니다。파리의가장完全한驅除法은每日아침播除하기前에房門을닷고이마즈파리약을 室內空中에 조금뿌려十分쯤되면、室內의파리가全部파리약냄새를맛고마치毒瓦斯에쏘인것처럼방바닥에죽어떠러지게됩니다 이것을쓰러내버리면고만입니다、더구나이약가루를쓰러낸뒤에도香氣가室內에남어잇기때문에 어수선한파리가밧갓흐로드러오지를못합니다。

또는食事하시기十分쯤前에 이마즈파리잡는가루약을조금뿌려 두면파리가 한마리도갓가히오지를 못하기때문에 마음노코 밥을 먹을수가잇슬뿐만아니라 香氣를맛는 이마즈芳香油를뿌려둡니다。效力이强하고、夏節에適當한優雅한香氣를맛는이마즈모기약이야말노 언제든지여름節의寵兒입니다。

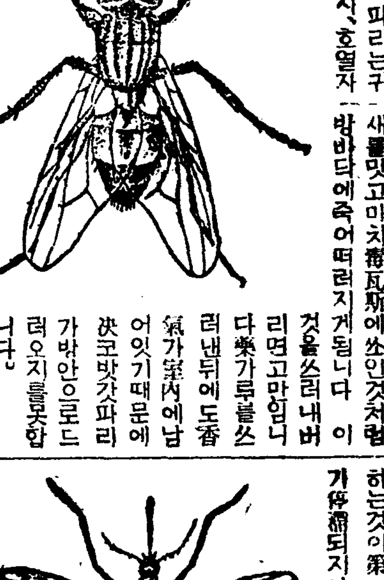

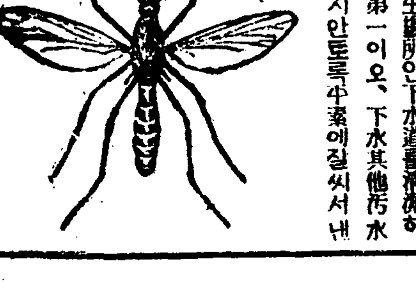

모기의撲滅은

下水道掃除와良質의모기香으로

니라 同時에매우 衛生的입니다 最近發明의 殺虫劑가數種잇습니다마는 어느것이나 모도效力이持續되지못함뿐아니라不潔한냄새나 家具類를더럽히는缺點이잇습니다。

涼風을쏘이가며一家團欒히저녁을먹을때모기때의襲來야말노여름밤의威脅이될것입니다、모기의驅除法은그發生場所인下水道를淸潔히하는것이第一이오、下水其他汚水가停滯되지안토록주索에질씻서내

安眠을妨害하는 빈대

都會人의安眠을妨害하는것은빈대다。이것은거름이빠른外에、아조 써질겨서、驅除에는相當히힘이드는바이나、最近簡單한驅除法이發見되얏슴으로、大端便하게되얏습니다。그것이기둥버러진새、壁과기둥의틈새、다락가튼데빈대가들어잇슬만한場所에이마즈芳香油를 噴霧器를품긴속 거기잇는빈대는即死됩니다。그러나 그것만으로는다른곳에서 옴겨올우려가업슴으로 芳香油를품긴後에빈대用(赤罐)이마즈蠅取粉을 撒布하야둔즉 빈대가다시옴겨오 못합니다 單只彈擊만을防止할려면잘때이불가장자리에 이마즈파리잡는약을 뿌려두면그만입니다

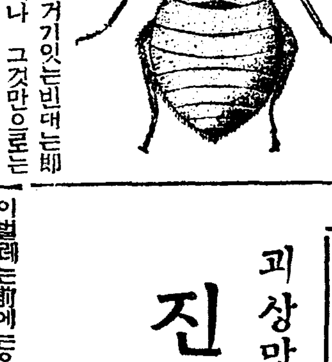

少女의頭髮과 男女의○○의 이의退治

조금한不注意로 애들의머리털과男女의○○에、이가發生한時는極히簡單하게驅除할수가잇습니다。그에는이마즈 파리잡는약을充分히문질으고、二三時間後에 시친속、어미이가、全部 떠러진다 또四五日後에는 씨가어미이가될으로、前番과가치 또한번문질느면完全히 退治하여집니다。

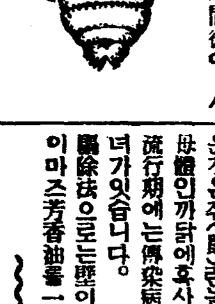

衣類를좀안먹게하는 가장完全한豫防法

조금간수를잘못하기때문에 貴重한書畫라든가數百圓가는衣類와洋服等을 한어름새에좀이먹어버리게되는 例가往往잇습니다。

좀아니먹게하는가장完全한豫防法은 衣類를日光에쏘인後衣籠이나 箱子에너허두실때이마즈防虫香을 너허두실것입니다。이防虫劑는效力이强할뿐아니라옷감을傷하지안코金絲、銀絲를變色케함이업는대다가 香氣가매우조하입으시는衣服에그高尙한냄새를나게하며在來品에 比하여價格도低廉한까닭에 最近대단한好評이되여잇습니다

괴상망칙한놈! 진득이

一名에로진득이

이벌레는前에는우리나라에는업섯든것이震災때에米國에서보낸寢具衣類等의救護品에附着되여輸入되엿다는說도잇다。

진득이는一名에로진득이라고부르는것으로서婦人의下腹部나기兒의軟한皮膚에달녀붓기를조하하는것이니한번물면매우가려웁고궁알처럼부어나러서게됩니다。萬一家族中에한사람에이가든現象이보이거든徹底히이것을退治하지안으면아니됩니다。그中에도무서운것은쥐(鼠)란놈이진득이의寄生母體인까닭에흑사병、장질부사의流行期에는傳染病에媒介者가될념녀가잇습니다。驅除法으로는壁이나기둥(柱)에다 이마즈芳香油를 一日一回式噴霧器

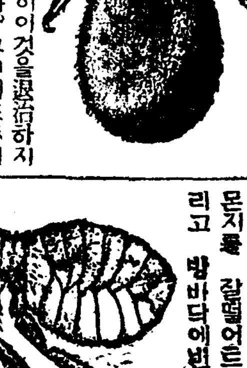

衛生大掃除에 必要한注意

벼룩、빈대、진득이等의發生豫防에는몬저집을淸潔히하지안으면아니됨니다。卽大掃除를徹底히할것입니다。돗자리를 全部들어내여 日光에充分히쪼이고 가장자리에 부튼몬지를 잘떨어드릴것입니다。그리고 방바닥에벼룩이업도록 조히를바르고 이마즈파리잡는가루약을뿌린後에 돗자리를 깔것가트면 벼룩、빈대等의發生을豫防할수가잇습니다

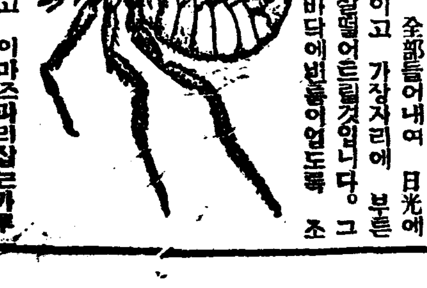

目下 이마즈製品蠅取粉、芳香油、殺虫劑는 五十萬圓大景品附賣出中(全部空籤업슴) 임으로 지금사시는것이매우有利합니다 詳細規定優待券은 各製品에添附。卽時藥店으로! 大阪市大仁本町 今津化學研究所로申込하시면 說明書를 無代進呈。

灣上踏青記 (11)
鴨綠江의名稱
―鴨江을끼고내리며(其一)―
李殷相

板幕嶺을다내려와 數三家戶가사는곳을 지나간다。山언덕을보니 火田을 이루엇다。그리고거기서 農夫두사람이、하나는 소代身 줄을메어끄고、하나는뒤에서 장긔를잡고 밧을간다。괴로운風景이다。寂寞한風景이다。

지금 저사람들의마음이 平安한지 괴로운지 그것은 自己네게 맛길수밧게 업거니와、現實에쪼들린 내눈으로보매、저山밧게 文明이 저런한재、여기 이太古生活이 오히려 구수하리니 진실로 大自然의 嫡子는 당신들이오 하고、一種의欽羨이 아니갈도 아니다。

그리자 車는 어느덧 山을山을 다해치고 한곳으로 빠져나오니 놀라지마라! 눈압에 훤한이것이 무엇인고。

오! 鴨綠江네가

漢陽을떠날때부터 憬念하게도 보고십던鴨綠江! 비록 처음보는江은 아닐지로되、처음보는江가티 感激속에 나타나는 鴨綠江이다。

내야아직 저 姜希孟과가티「作客無知詩力退」의 흠은사람은아닌채로、分明히『年年光景强傷神』의心境을 맛보며 지금 이江을 지나간다。

여기서부터는 江을끼고 내릴것이다。이번旅行에 가장 重要한대목이 여기다。나는 눈을 江에다 던진채로 눈을깜작이는것까지도 아깝도록、이江물만 보고십다。

나는 鴨綠江을떠리고 가리호르며 먼저 이江의 지나간 歷史를 생각한다。

鴨綠江은淸川江

大同江、臨津江、漢江、洛江等과 아울러 西海로드는江인데、白頭山으로부터 源을發하야 長長二千里를 흘러내리는 朝鮮最大의 長江이다。

鴨綠江은 그이름이 여러가지로 적히엇스니、或은浿、或은馬訾江、或은靑河、或은益州江이라한것이다。

첫재 浿江이란이름은 文獻이 대단히混雜하야 考辨하기가 甚히어렵다。

中國永平府의 灤河도 浿河라하엿고、遼河도 浿江이라하엿스며、平壤의大同江을 浿水라고도하엿고、猪灘을 浿江이라고도한것이잇서、實로 歷史上의 事實까지도 이浿江의 이름을따라 여러가지로 混亂한點이 업지안타。

이러케 錯雜한 浿江의名稱을

辨證하여온史家

의說도 各異하거니와、저丁茶山가튼이는 特히 浿水辨을써서 浿水가 鴨綠의異名이 아닌것으로 力說까지한것도 잇다。

그러나 史記에 鴨綠江이 浿江이라고 적히어잇는마큼 鴨綠江도 亦是一種의 浿水란이름을 바닷던지도 모를것이다。

申丹齋는 永平의灤河를들려 浿河라고하엿지마는、반듯이 灤河一水만 浿江이엇다는것도 밋키어려울것인줄안다。

浿江의이름이 이가티 여러곳에 불려진것은 그所以야 不分明한채로 文獻的事實임은 毋論이다。

그리고 馬訾란이름에 잇서서「마」는南이란뜻이라 朝鮮의古氏族이 滿洲를中心으로 活躍하던날에 北에잇는

黑水松花江에對

하야 南에잇는江이란뜻이리라는 一說이 잇스나 信憑키어렵고、靑河는 文字그대로 푸른江이란뜻으로 볼수잇슬것이며 益州는 義州의古號를 仍稱한것일줄안다。

그리고 鴨綠江이란 文義에잇서서는 저任士洪의 鴨水春波의詩句―

春來新漲葡萄綠
鸂鶒晴光可染鴨

와함께 水色이 鴨頭와가티 푸르기때문에 鴨綠이라 이름하엿다는말이 잇스나 그것은 一種漢字에 拘碍된抑說이오 나는鴨綠江이 長江이란뜻이라한 丹齋의說을 좃다한다。

朝鮮古語에 길단(長)을「아리」라하엿다는것을 말하고 이「아리」란것을 吏讀로 적을때에 그音을 取하야 阿利水、郁里河、烏列兮、句麗河等으로 적힌것과、鴨子河、

鴨綠江으로 쓰인

것이 畢竟은 同一한「아리」임에 틀림업슬것을 말함이 어느程度까지 可할줄안다。

勿論 이「아리」란이름도 여러곳에불리어온것이니 松花江、遼河、灤河、漢江、洛東江等과함께다아울러「긴江」이란뜻으로볼것이다。또한 鴨綠江이란 이름만도 李相國集의「熊心山下鴨綠水」와 遼史의「鴨子河」를 據하야 松花江을 鴨綠江이라 하엿던것과 三國遺事의「遼河一名鴨綠」이란것을 據하야 遼河를 鴨綠江이라고부르던것임도 알것이니 이가치復雜한 名稱의變遷 乃至混同을通하야「아리」란말로 다「긴江」이엇다는뜻에 統一시켜 解決할수잇슴을 諾從하는것이다。

오늘의文學과文學의오늘 ③
李源朝

그러나 다시 하나생각할것은 그러타고해서 그네들에게 全然生活이 업다는것도아니오 또한生活이文學上으로 表現되지안혓다는것도 勿論아니다。비록 現代文學에잇서서 純粹文學과 大衆文學의分離와葛藤이 公式的으로는 文學의不健康한狀態이라고하드래도 그래도 오히려 그것이

文 學이란 일홈을 가지고 되는날 부터는 미커나 적거나 生活의表現이엿다

그러나 여긔서 다시하나重要한것은 生活이란 우에서말한바와가티 時間的이오 連續的인生命이 領域的인 客觀과 關聯되는場面을 意味하는것이라면 純粹文學이란 처음부터 主觀乃至意識에서出發해서 또한거긔에맛치고마는것인만큼 이것이 비록 文學으로서의깁히는 잇다고 하드래도 또한文學으로서 반드시 가저야할넓히가업는때문에 이것이 흔히 不安의文學이라는代名詞로서불려진것이다―라고하는것은 主觀이나 意識이란 제대로는 아모리强하고 合理性이잇다고하드라도 그것이 한번客觀이라는試金石에 부다처서 새로히 合理性을 가지지못할때는

脆 弱하고 非合理的인것인때문이다。그럼으로 우리가 純粹한心理小說이나 身邊小說가튼것을 읽을때에 그小說을읽은동안만은 거의 無意識中에 그小說가운데 끌려드러가고 또한 깁흔共感을가질수잇는것이지만은 한번 그러한作品에서떠나고보면 우리머리ㅅ속에는아모것도남는것이업는수가 만히잇는것이다。그보담도 그러한作品을 읽는동안만은 우리가 지금에處해잇는 이現實을떠나서 全然別個의世界에서 優遊하는것갓지마는 한번 그러한作品을 손에서 노코면 우리는 그러한 別個의 世界에서쫏겨나와 다시 그러한作品과는 全然關係가업는 이現實의牢獄속으로 도라오는것이다

그러나 所謂 純粹文學이라는것이 이러한데 比해서

大 衆文學이란 훨신더領域的인것만은 事實이다。

그러나 여긔서 한개의자미잇는 現象으로서는 흔히 우리가 大衆文學이라는것을批評할때 그것이 비록 市場價値는잇슬지라도 참다운 文學의生命은『제로』이라고한다。勿論 이러한말가운데는 여러가지의意味가잇다고하드래도 실상은 大衆文學이란 生活의一面的分野로서의 領域的인넓히는가젓드래도 오히려거긔에는 活動하는生命의 깁히가업다는것을意味하는것이안일까?

그러므로 흔히 文學的見地에서 大衆文學과 純粹文學을評價할때 後者를 前者보다 훨신더 놉흔水準에서 評價하는것이다。이것은 웨그러냐하면 生活이란 반드시 主觀의客觀에對한 描寫이나

受 動的인것이아니고 엇더한 意味에서든지 客觀에對한 主觀의能動性을이르는것인때문이다。다시말하면 우리가 生活을한다는것은 이社會의모든制度와施設에對해서 그대로服從하고追從하는그것이아니고 이러한모든旣成的인社會現實에대해서能動的으로 그것을 改革하고 發展식히는것인만큼 그것은항상 推進的이오 活動的인것이다 그럼으로 우리는 生命이란것을 생각할때 항상 躍動하는것 또는生成하는것으로서 그意味를捕捉하는것이다 그러나 大衆文學이란 항상 旣成的現實거긔에서만滿足하는것임으로 여긔에는아모리 現社會의華麗한消費面이그려잇서도 그것은 現實에對해항상 肯定的이오 追隨的인것이오

決 코 躍動하고 生成하는 生命이란것이 흘너잇서서 未來에對한推進이나 發展의形跡이 보이지안는것이다 그럼으로우리가 大衆文學이라는것을볼때 아모리적은事件의 進展일지라도 全部偶然性의우에 構成되여잇서서 하나도發展의 必然性이라는것이 보이지안는것이다 이大衆文學의偶然性이란 勿論 低級한讀者의好奇心을 刺戟하려는意識的所爲이라고도하겟지마는실상은 大衆文學그自身이 다만現實의多角的인樣態를그대로 模寫할따름이오 作者의生命을 부러너허서 未來에對한推進的인欲望과希求가업는때문에 한개의 적은스토리의進展까지도 偶然性이아니고는成立하지못하는것이다。

그러나 文學作品가운데서 이러한

躍 動的이오 生成的인生命의흐름을보게되자면 무엇보담도 作者의 이데올로기―라는것이必要한것이다。다시말하면 世界觀으로서의 이現實이엇더한方向으로進展하리라는 先見의信念이업시는 到底히 우리의生活을組織하고 指導할수업는것이다。

그럼으로 이데―를喪失한現代文學이 複雜하고錯綜한現實에부다칠때 그것을整理하고 指導할能力이업슴으로 하나는 內面的인 小主觀의天地에서 脆弱한意識의호름을따라 깁히만파드러가는데比해서 다른하나는 散漫한現實의한面을 한개의作品으로서 整理하자니 自然이 偶然性이라는것이 그根幹이될수밧게업는것이다。

밤바다에북소리 =(露國畫時에서)

詩 論

몃개의斷章 (2)
(午前의詩論、基礎篇續論)
金起林

◇

당신 이 萬若에 대낫의住民이라면 아마도 대낫의恩惠에대하야 無感覺일것입니다。

萬若에 밤의住民이라면 당신은 새벽을 가장 사랑한다고말할權利가 잇습니다。

그러므로 表面은〃아메리카〃騎手처럼 지극히 華奢해보이는明朗性의 안을 뒤지면 그것은뜻밧게도 黑眞珠보다도 더어두운 밤일지도 모릅니다。

◇

哀傷、悲嘆、啼泣、絶望、斷念、그것들은 虛無의 나래미테서길러난 얼마나 殘弱한 病든병아리들이냐?

그것은 모도다 드듸여 行動을

斷念 한 狀態다。

이것들을보다도 조곰 進步된 병아리가 잇다。

그것은 嘲笑다。

어떠한 時代이고간에 그時代의〃쌔타이어〃의 文學의 根底를흐르고잇는 底流는 이것이다。〃엘리옷〃〃헉슬레〃〃웨스트〃等오늘의 〃쌔타이어〃의 中心에서 울려나오는것도 文明에대한 嘲笑의소리에 틀림업다。

허나 그들은 憤怒까지는 가지지못하엿다。

그것은 보다더積極的인것이다。

그것은 다음

瞬間 에가질 行動의 準備姿勢거나 그러치안으면 적어도行動에의 可能性을 가지고잇다。

○

感性이라는 말을 너무나 한글가튼 意味로쓰는것은 誤解를사기쉽다。

비닭이가치 양전하고 조심스러운感情과 독수리가치 거츨고락한感性은 各各 質에잇서서 다른것이다

文明이 至極히 安定된狀態에到達하야 다만 受動的이고 享受的인感受狀態를 要求할境遇에는

前者 가重되며 그러치안코 그것이疲勞하야 그속에서 새로운것과 남은것과 意志와斷念이

도덕에게서만볼수잇는것이다。』

그러치만 오늘의 不幸에게잇서서는 電氣裝飾의 街路燈미테 기대서서 文明의

疲勞 를근심하는것이 얼마나 그들에게 알마즌「포―즈」입니까?

詩人의 內部에서 아름다운行動과 아름다운 詩에대한 選擇이 切迫되엿슬때에 그어느것을 擇하느냐하는것은 大體로그瞬間의 詩人의「모랄」이 決定할것이나 人間의一般的인 全體的인水準에서 볼때에는 아름다운行動을 아름다운詩보다 더 아름다울것이다。

내自身에대하야 말한다면 나는 勿論 아름다운詩보다는 아름다운行動을 사랑한다 아니 때때로는 아름다운

體格 조차를 아름다운 詩보다도 훨신사랑한다。

그러한意味에서 나의詩는 흑은 아름다운行動에대한 鄕愁일지도 모른다。

한술의 詩도 쓰지아니한『랭크봐시에』를 詩人이라고 부르는것은 그는 行動으로써『다다이즘』의詩를 썻다는때문이 아니면 아니된다。

詩人은 차라리 그의 조흔詩를 찌저서 休紙통에 던질境遇도잇슬것이다。

저有名한 藝術至上主義者『단테게부리엘·로젯티』조차가 그詩를愛人의棺속에 무더버리지안엇는냐?

―계속―

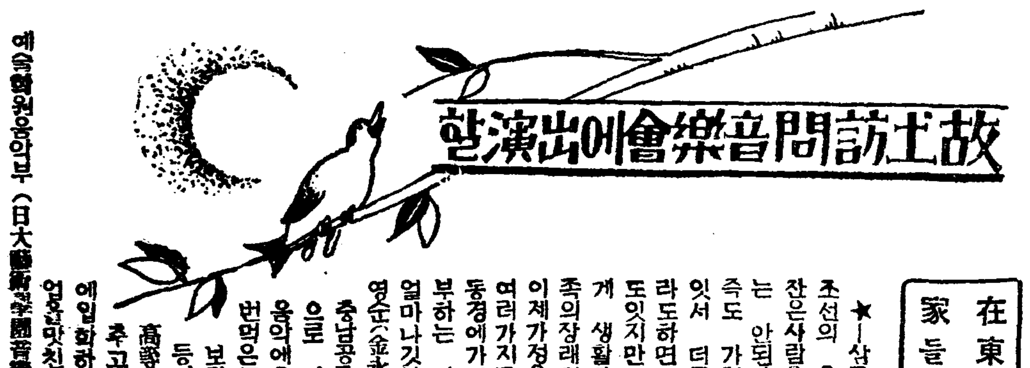

故土訪問音樂會에出演한
在東京音樂家들의全貌 (15)

鍵盤우에女神
피아니스트 金永順孃

★―삼국(三國)시대와 그전의 조선의 음악은 자최를감초고 점잔은사람은 휘파람이라도부려서는 안된다는 썩어진 풍습이 아즉도 가정에서까지 끌수에배여잇서 더구나부녀자로써 군소리라도하면 금방 며누리를좃는집도잇지만 노래를이저버린사람에게 생활다운생활이잇스며 그민족의장래의번영이잇스랴―하고서 이제가정음악에대하야 여러가지포부를가지고 동경에가서 음악을공부하는 녀성이잇다면 얼마나깃븐일이냐 김영순(金永順)양은 충남공주(公州)태생으로 어렷슬때부터 음악에유의하야 한번먹은뜻을 이루워보랴고 공주고등녀학교 (公州高等女學校)를 맛추고 대판음악학교에입학하야 이곳에서 업을맛친후 일본대학예술학원음악부 (日大藝術學園音樂部)에 입학하야 방금 석악기타를 연구중이다

★―자긔가 전공하랴는피아노뿐아니라 서악을더연구하고자하며 음악가라고 긔술만잇서서도아되는고로 일반함문에대한 지식을넓히며 조선에서 악단을위하야 헌신적으로 노력하겟다고한다 이만큼 조선악단을생각 하고 조선의가정을생각하는 녀류음악가 아프로이 김양의지도로만히나올것이며 조선의가정은 이김양으로하여서 음악으로하여서 아름다워지는가정이될것이며 이가정에서 탄생하는 자녀들은 아름다운생각 감격과 정열을가진이따의새사람이될것이니 김양의압날을 주목하며 이김양의 아름다운뜻에마음으로 갈채하기를바란다

=音樂의本鄕인=
『미라노』를차자서
敎授만二千名 (2)
미라노의學徒가되면서
『미라노』에서 李寅善

宇佐氏의親切한 周旋으로自己의살림사리方式으로 房만엇고飮食은 박게나와서 따로하기로하엿는데一個月에 約五百리라의食費가들게되엿습니다 當日로 한곳을紹介바더서 그날로그집에들게되엿습니다

『비아·칼비』五番地 『몽가』라는夫人이잇고 그의딸이잇는『아파―트』의一部分입니다 조흔『피아노』가잇서서 퍽多幸으로생각하엿습니다 그리고電話까지잇고해서 便利하게되엿습니다

몽가夫人은 約四十餘歲도보히고 그의딸은『칼멘』이라는十八歲의少女입니다 그런데 이母女가 다―親切히구려주어 安心이되엿습니다 이『칼맨』은 職業女人이여서 아츰八時半에나가서저녁七時면도라옵니다 그러나 이處女는 人物이아름답지못한便이고 키는朝鮮女人의 普通키입니다 이少女는 音樂을대단히조화하야 피아노고聲樂이고 다―할줄압니다 밤이면 이女子에게伊語를배우며 만스도無料로배웁니다

○……○

先生에게가서처음으로試驗을치럿는데『(Fa La na na bam bi)』를伊語로 노래를하엿다는『너는相當히 인테리겐트』이며 發聲이조타고 칭찬합니다 이것이伊人의 誇張하는 버릇에서 나왓는지 그뜻을 달리생각할수도잇겟스나 그말듯는 나로서는깃벗습니다 다른 弟子와의 經驗으로 보아『아프로一年半만내게서 배호면 훌륭한聲樂家를맨드려울自身이잇다』하야나는 悲壯한 決心을하엿습니다

先生은 每日一時間式 배호라고勸告를하나「그만한敎授料가問題임으로 一週三回式作定으로二百三十리라(約七十圓)의一個月月謝金으로 作定하엿습니다 이것도 普通으로는 三百리라가 아니면안되는것이나 日貨爲替關係를생각해주어서 特別한恩惠를베풀셈입니다

여긔에宇佐氏의 手苦가만혓든것입니다

先生은歌劇專門家입니다

果譜는 한피스(價格이五리라―乃至十리라―입니다 레코―드一枚에 朝鮮서三圓짜리가 二十五리라니까 七圓五十錢에相當합니다

지금가태 歌劇冊한卷에十餘圓식이라하니 누구나이「미라노」에오라면단단한準備가잇서야 狼狽하지안으리라하겟습니다

그런데 내가잇는곳은 浴室이넙혀달려잇고 房도대단히 깨끗하며 飮食은 아츰에빵과牛乳、커피茶 點心에는「마카로니」나『술』과 米飯、갓든 감자와 고기中에 한가지와 빵과 사과한개 커피한盞인데 저녁에는 點心과大同小異합니다 飮食이 朝鮮飮食맛과近似하야 험험하고구수하야 입맛이맛습니다

朝鮮의地理的變遷
"三" 天台山人

그러나 黃海의물이 太淺함과 海水干滿의差가甚하야 船舶의停泊에不便함으로써 모처럼便利하게생긴海岸線을가지고도 充分히利用할수업게된點이 資本社會의落伍者가 되는原因의하나이다。

……◇……

朝鮮은 日本列島와함께 季節風의地方에存在함에不拘하고 그氣候가乾燥하고 도로혀大陸性氣候에가깝다 이는滿洲에서 切斷되노픈境界의山脈이 東風의運動을無條件으로妨害하고잇스며 三面을圍繞한海潮의氣候에影響을주는것을 이저서는안된다 우선東部沿岸은 리만寒流의影響을만히밧지만 西部沿岸은 暖流黑潮의支流에싯기운다

……◇……

最後에 조선의氣候에 가장重要한意義를 가진것은 조선을事實上두部分으로 分割한主要山脈이요 大陸과列島의中間에잇서서 冬期에는 北西季節風의影響을바더 所謂冬期의三寒四溫은 夏期의南東海洋風과함께 朝鮮의氣溫을 決定的으로 規定하고잇다。朝鮮의南部는 가장有利한條件下에 잇스나平均溫度攝氏十三度로서 北部의平均溫度攝氏八度乃至十度에比하면 自然의惠澤이豐饒한것도無理가아니다 降雨量도南海岸은 千五百미리以上에達하니 北東部의六百미리와는 同日에論할수업다

……◇……

그런데 六月에서八月까지에暴注하는大雨는 여름의旱魃과特殊한土質과合하야 조선의米作이日本을追隨할수업고 山林이 培養될수도업다。山에森林이적은것은 溫突과 林木伐採를 偏愛하는民族性의탓이아니다。또朝鮮에는死火山인 白頭山과 濟州島밧게火山岩이업고 氷河의 자취도업다

그리고 花崗、片麻兩岩으로된第四紀層의 地質이다。그런지라第四紀中에도 地質學的現代『호로젠』以前時代의 만흔遺物을發見하므로서도 퍽地殼의年齡이오래고 地溫의變動이큰것이엇슴을알겟다。아무리地齡이오랄지라도急傾斜한山岳地帶에 比較的乾燥한때가만고 또土質이肥沃하지못하면 過去에서와가티人類의生活이 土地氣候等의 自然的條件에絕對的으로 支配를밧는限 生産力의遲遲한發達과 順調롭지못한民族生活의歷史를남긴것도 極히當然하다할것이다。더구나 現代와가티鑛物電氣等을 利用하게되면때에는 直接土地에서 採取할鑛物埋藏의 多寡와河川에 依한水力電氣等의 利用與否가 民族生活과그文化의 發展에 얼마나큰關係를가젓는지 알기에어렵지안타

參考書
中米浩著朝鮮上古文化史
後漢書 魏志東夷列傳

二、民族의槪念

부로이드氏는 그의著『民族의起源及發達』에 다음과가티 冊結하고 일기쉬운一文을 썻스니 이에引用하면(高橋眞譯本)

『人間은 社會的動物이다。自然과싸우는過程에잇서서 人類社會는 그技術과및經濟狀態에屬하야變한다。社會組織의여러形態는 經濟的發達의여러階段에 順應하는것이다 技術이나즈면나즐사록 自己生存을 爲하야 自然에對한 簡單한原始的鬪爭手段의 基礎우에서 社會에統一되는人間의數는 그만큼적은것이다、原始狩獵群이 二十人乃至三十人居住하는場所에서는 牧畜經濟는 二三百人을 集團식힐수가잇지만 農業牧畜混合經濟에 닐으러는 一五〇〇人을集團식힐수가잇다。六百萬人口를가진 經濟도 일즉은數千의 少數個人의 狩獵群이살든곳이엇슬뿐이다。生産發展의歷史는 同時에 큰社會組織에 一切의 人間을 統一하는歷史다、狩獵經濟에 生長한 原始的民族組織은 自己들의 經濟的活動의 地域을 確保하기爲하야 다른民族組織과 激鬪를行함으로 因하야 自身의經濟的利益을 擁護하엿다 다른민든民族에對하야 自己의民族을閉鎖하며 疎隔하야 그에對立하엿다、이것이 原始的民族社會의特徵이다

新刊紹介

▲東京朝鮮民報 第十一號 東京市麴町區幸町一ノ六 東京朝鮮民報社發行 定價一部五錢

▲高麗公論 六月號 開城府東本町 高麗公論社發行 振替京城五〇二九番 定價五錢

▲新人文學 六月號 京城市外城北洞一六二 靑鳥社發行 振替京城一二八三七番 定價三十錢 (送料二錢)

▲大成時報 第四十三號 平壤府壽町三〇 平南儒林聯合會發行 定價一部五錢

▲建設途上의 쏘베―트聯邦 蘇文 [illegible]

(…地方特輯) 定價一年二十一留 半年十一留五十錢 一個月一留七十五哥 申込所 모스크바中央구 즈베즈키橋十八 國際書房

黑風 (42)
韓龍雲 作
金能超 畵

강도(强盜) (二)

왕한은 집을 떠날때에 만흔히망을 가지고 갓든것이다 그러나 상해에가서 그것을 푸러바리고 그보다만흔 불평을 바꾸어가지고왓다 왕한이가 리의을 보앗다면 적은히망을 주고 만흔불평을 바꾼것이엇다

왕한은 그날저녁에 자기아버지로부터 은석에게 영애를빼앗기든 전후사실을 자세히드럿다 왕한은 본래부터 의협한 사람으로 상해에가서 직업을 구하다가 여러가지로 불쾌한일을당한뒤에 세상에대한 불평이 산가치 새여잇는곳에 은석의 무리한 행동을 듯고 견댈수가업서서 산가튼 회약에 한점의불을 떠러트린것처럼 차이고쌔엿든분기가 일시에 폭발되야서 자기의몸까지 불사를뜻하얏다 왕한은 정신이 호란하고 몸이떨녀서 진정할수가 업슬만치 흥분되얏다

그러자 한숨의아들 상철이가 차저와서 말말하는 게제에 자연히 은석의말이 낫는대 은석의 죄악을 말하면서 새삼스럽게 분개하는 상철에게

『그러면 은석에게 분푸리를하고 영애를 도로다려왓스면 조컷나』

하고 왕한은 말하얏다

『그랫스면 조치마는 그럴수도업고 그러케하다가 소작이나 떠러지면 탈이아닌가』

하는 상철은 롱담비슷이 대답하얏다

『이런 못생긴자식 너는 대대손손이 소작인노릇만 해먹을레나 분푸리를하면 고만이지 뒷걱정이 무슨 뒷걱정이냐저려케 못생겻으니까 기침을아니빼앗길수가잇나 걱정말고분푸리를할려면 하여라 뒷일은 내가당할터이니 사내자식이고러케 고리칙지근하게 생겨서 무엇을 한다는말이냐』

하는 왕한은 말을긋치고 허를 껄껄찬다

상철은 은석에게대하야 원한을 품엇고 영애의생각도 간절하얏스나 분푸리할 도리도업고 또는 뒷일이 염녀되야서 그러한생의도 못하얏다가 왕한의말을듯고 새로운 용기가낫다

『분푸리를 엇지하며 영애를 엇지하면 다려오것나 할수잇스면 하지』

『엇지하던지 그것은 내가하야줄터이니 염녀말게 영애도 다려오라면 올수가 잇지마는 기왕 헌물건이 된것을 더려옵게 다려다가 무엇을 하것나 은석의 둘재딸이 상당한 미인이라네 은석의딸에게 장가를 드럿스면 조치아니한가 부자의딸이니까 무론 돈도 만히 가지고 올것이고 어떠한가』

하고 왕한은 기운조케 웃는다

『이사람아 그런롱담은 그만두고 분푸리할 방법이나 생각하게』

하는 상철은 왕한의말을 롱담으로 돌녓다

『롱담이 무슨 롱담이야 사내자식이 웨 거짓말을 한다말인가 마음에만 거든 말만하게 내가 훌륭하게 장가를 드려줄터이니』

상철은 평소부터 왕한의 범상치아니한 인격과 출중한 용력을 아는지라 모든일을 맛고서 집으로 도라갓다。

하로는 왕한이가 상철을 차저서 은석에게 분푸리하려 가자는말을 하얏다.

상철은 범상한 사내엇다 전일에 왕한을 맛낫슬때에는 왕한의 힘잇는말을 듯고서 다소의용기가 나서 은석에게 대한 분푸리를 하겟다고 하얏지마는 급기야에 그일을 실행하려 가자는때에는 다시 주저하는 생각이나고 왕한의말이 너무도거칠어서 다시금 의심스럽게 생각되얏다 그러나 며칠전에 대답한일을 별안간에 중지하자고 할수도 업서서 왕한과 가티가기로 하얏다 왕한은 도끼자루만한 나무하나를 가지고가자고 하무로 상철은 그러한 나무한개를 구하야가지고 왕한의뒤를 따라나섯다

왕한은 상철을다리고 큰길로 나가서 미리 준비하얏든 자동차를 탓다

일기는 흐리고 바람은 강하얏다 그것이 무슨 징조인듯하얏다

當選謝禮

本人等이今番豐川面協議會員에當選되얏슴은오즉有權者諸位의厚意에因한거이올深感하와玆以紙上으로謝禮하나이다

李鄭高玄盧朴盧任
應寅益俊漢永秉泰允
五錫均鏞駿元昱容在

當選謝禮

今般本人等이初同面協議員에當選되엿사옵기有權者諸位께謹히紙上으로謝意를表하나이다(無順)

密陽郡初同面協議會員

朴熙元 安秉浩 金澄洙 曺喜秉 李根秀
金鍾玗 朴庚漢 鄭永禧 孔滿琇 朴熙璟

當選謝禮

今般本人等이下南面協議員選擧에際하와有權者諸位의深厚하신後援으로當選되엿사옵기玆에紙上으로謝意를表하나이다(無順)

密陽郡下南面協議會員

鄭海龍 蔣晉植 金馹永 金銘璘
李載寬 松下春男 面谷嘉重郞

當選謝禮

扶餘郡窺岩面協議員 (取扱順)

盧成用 金應斗 白南璧 俞昌植 金顯國

當選謝禮

今般窺岩面協議員改選에際하야當選의光榮을得하엿사옵기有權者諸賢에게謝意를表하나이다

李重鉉

當選謝禮

扶餘郡扶餘面協議員

禹壽萬

當選謝禮

伊川郡鶴 面協議員 一鳳 同面

當選謝禮

鐵原郡東松面協議員
鐵原郡畝長面協議員
鐵原郡於雲面協議員
鐵原郡葛末面協議員
鐵原郡馬場面協議員

沈李金安金成李黃李鄭任朴崔朴李金金崔辛虫金
明
潤淳榮璽觀漢[illegible]林[illegible]忠智[illegible]俊日在[illegible]在永鳳 榮
良
祚一俊鎬漢綠松文永常淳[illegible]學[illegible]奎天植[illegible]介[illegible]

當選謝禮

橫城郡主內面協議會員 金寶榮
同上 林炳範
同上 李鍾憲

當選謝禮

橫城郡屯內面協議會員 元永[illegible]
同上 李相[illegible]
橫城郡橫城面協議會員 朴[illegible]

當選謝禮

橫城郡甲川面協議會員 [illegible]
同上 [illegible]
同上 [illegible]
同上 [illegible]

三百臺를넘어선 咸南道의天然痘
高原、豐山을除한外全道를襲擊
지난一日에又復八名

함남도내의 두창은 날이갈사록 더욱맹렬한형세로 만연을계속하여 고원(高原)풍산(豊山)두군을 제외하고는 마침내 전도를습격하고잇는바상엽일일간에만도안변(安邊)에 팔명의신환자가 발생되여 루계삼백십팔명、사망자구십팔명의 다수에달하고잇다한다

光明普通學校 創立十週紀念

【元山】원산광석동에잇는 사립 광명보통학교(元山光明普校)는춘풍추우 십개년간 조선어린이교육을위하야 만흔어린이를양육하엿고 금후도한수만흔 아동을교육할 유수한 초등교육긔관인바 동교에서는 지난일일에 사년제보교로 승격한지열돌마지의 긔념식을 동교구내에서 관민수백명참석리에 거행하얏스며 이어서 십년을 하로가티 근속한현교장 한호석(韓浩錫)씨와 학부형회 고병의씨의 표창식을 거행하얏고 동오후에는 동교코ㅡ든에서 전원산남녀정구대회를개최하얏스며 또동야팔시부터는동교회당내에서 축하음악회등을 개최하야 자못성황을 일우엇다는데 한동안 미국선교본부로부터보조중단으로 비운에빠지어든 동교는 일반유지제씨의 열렬한 지지와 후원으로 지금은 욱일승천의세로 발전하야 오늘의성대한긔념식을 보게되엿다고한다

廣州退村에大火
農家四戶全燒로 損害額은七百餘圓

【廣州】지난일일오후오시경광주군퇴촌면 삼성리(廣州郡退村面三成里)염춘화(廉春和)의집변소에서 불이나서 때마츰맹렬히부는바람에 화세는걷잡을사이업시 그이웃인 손학봉(孫學奉)의집에까지밋치게되여 그집을 전소한다음 다시함성택(咸聖澤)의집과 진흥회관등 사호를 전소시기고 동일오후팔시경에야 겨우진화하엿는데 다행이인명의 손실은업섯스나 손해액은 모다칠백원가량이라한다

隣人이臥病하자 洞民이折草·移秧
楊口의農村美談

【楊口】삼십호가량이 모혀사는 적은부락에서 이웃사람한명이병들어 자리에누으며 식량은떠러지고 이앙절초의 밥분시긔를당하매 경영할길이망연하야 비탄으로 그날그날을 지나는가련한 정경을보고 원동리가모혀 절초와이앙까지 하야주엇다는 농촌미담=강원도양구군동수리(楊口郡東水里)에사는 최도현(崔道鉉)(三一)이가 얼마전부터 우연이병이드러 그의가족칠팔인이 거의 폐농(廢農)에 다다르게되자 동민삼십여명은 공동협력으로그의 소작답사반보(四反步)에 절조(折草)와이앙(移秧)까지 하여주엇다는것이다

大正生命相對로 保險金請求訴

【載寧】소화구년일월에재령읍내 수창리십칠번지 (載寧邑內壽昌里一七番地)에거주하는리응룡(李應龍)은그의모친장순홍(張順興)을 피보험자로하야 대정생명 (大正生命)에 이천원보험계약을 하엿든바 불행히동년십이월에 전긔피보험자기 사망하엿스므로 보험금을 청구한즉기왕증(既往症)을신고치안이하엿다는 리유로계약해제를통고하고 보험금 지불을거절하므로 리응룡은 지난삼월에 해주지방법원에 전긔회사를상대로 이천원보험금 청구소송을제긔하야 목하진행중이라한다

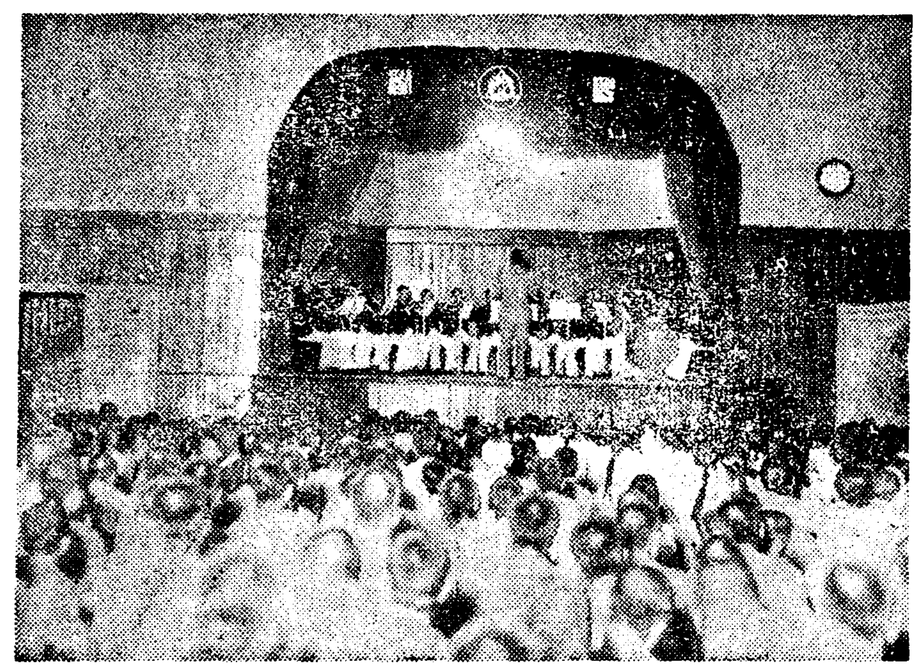

本社支局後援의 信聖音樂會盛況

【宣川】지난일일오후팔시반 선천읍내신성학교대강당에서 본보선천지국과동아、중앙지국후원으로신성학생음악대회가 개최되엿는데 천여명의 청중이회집하야 성황을일운바 관현악합주를비롯하야 십오종목의연주는 학생음악으로서 상당한성적을올리고 동십시반경에 원만히폐회하엿는데 압흐로열릴 전조선중등학교음악대회에도 출연하리라는바 작년에는 이등에당선되엿스나 금년에는 일등의영예를획득할것을 예기하고잇다한다

◇寫眞…信聖學生音樂大會會場光景

遼陽在住同胞 普通學校設立
六月一日에開校

【奉天】봉천성료양현(遼陽縣)에 거주하는동포의호수는 현재이백수십호에달하고잇스나 아직까지 료양에는 동포아동의교육긔관이 업서서 안산(鞍山)보통학교에통학하던지 그러치안으면 료양일본내지인소학교에 재학하게되는데 이와가티하야공부하는아동이 불과사십명바게안되고 미취학의 학령아동은 실로백여명에달하고잇슴으로 동지조선인민회(民會)에서는 이문제에착안하고 보통학교를설립할계획으로 그동안준비중에잇던바 금번료양시내대화통(大和通)가교사에서 지난오월이십팔일에 각관계대표자참석리에개교식을거행하엿다하며 지난일일부터 수업(授業)을 개시하엿다는데 교원은당분간남교원일명여교원일명이라하며 현재입학된아동이륙십여명에 달한다는바 방금계속하여 아동을모집하고잇다한다

永登浦支局後援 第二回 畿湖蹴球大會
六月二十二、三兩日間

【永登浦】작년제일회에 영등포체육회(永登浦體育會)주최와 본보영등포지국후원으로 개최되엿든 제일회 긔호축구대회는 경성부내를비롯하야 시흥(始興) 고양(高陽)부천(富川)김포(金浦)가각린근각군에서 참가단이십륙단으로 공전의대성황을이루워 련사일동안 흥양호화의백열전이 전개되엿고 우승의영예는 결국남대문자동차학교로 도라갓섯는데 금번은 제이회로 작긔와가티개최하기로되여 목하주최자측과후원측에서는 그준비에 분망중이라는바 범서부터 참가단체가쇄도하야 작년보다더욱 성황을예상한다고한다

規

一、時日 昭和十年六月二十二、二三兩日間(雨天順延)
一、場所 永登浦朝鮮麥酒會社前
一、參加金 一圓(會金二圓)
一、申請場所 永登浦館前齊會又는 朝鮮日報社永登浦支局
一、申請期限 六月十七日까지

咸興唯一의古蹟 豐沛舘移轉落成

【咸興】함흥도립의원병실로사용되고잇든 함흥부내 유일의고적 풍패관(豐沛舘)은 작년도 도립의원을 중축할때에 고적으로서의가치를 보존케하고저 함흥산록에 이전하기로 결정되여그간 함흥부에서 부내유지들에게서의 연금팔천여원을 모집하여의전긔 중중이더니 지난오월이십오일에 공을 고하고삼일오전부터관민다수의 렬석으로 개관식을성대히 거행하엿는데 금후로는부민의유일한·휴식소로 제공될터이라고한다

設備不完全으로 負傷者續出不絕
低廉한賃金으로生命까지威脅하는 咸安水組堤防工事場

【咸安】령남(嶺南)일대를 진동식힌작년의 대수란은 아직긔억이 새롭거니와 함안수리조합에서는 문허진저방(堤防)을 복구하기위하야 칠십여만원의 국고보조로써 지난이월부터 공사를진행중인바 최근동공사장의설비불완전으로 매일부상자가이삼인식이나속출되고 잇서공사로배자들은물론 일반사회측에서도그는 중대한문제라고하야 공사책임자들의 등한한태도를비난하고잇다한다

生活難을悲觀 青年結項自殺

【竹川】황해도해주군장곡면장암리(黃海道海州郡壯谷面莊岩里)에 사는박태흠(朴泰欽)(二五)은지난삼십일 오전구시경에 자긔집에서 목을매고 죽어버렷다는데 원인은 생활난을 비관함이라한다

咸慈線도收用裁決
朝窒에서三萬坪을申請햇든바
一日에裁決申請을受理

【咸興】조질회사에서장진강수전발전소용지 칠십팔만평과함께함남도지사에게 수용재결신청(收用裁決申請)을한 함자선(咸慈線)일등도로용지 삼만평 하갈전천(下碣前川)간의삼등도로용지 만여평 도합사만여평의 토지도수용재결신청을 수리하기로 되여지난일일부로 공시(公示)하엿다는데 이것도래칠월일십일에 강제수용집행을하기로 결정되엿다한다

簡易校基金으로 壹千餘金喜捨
兪昌植氏盛擧

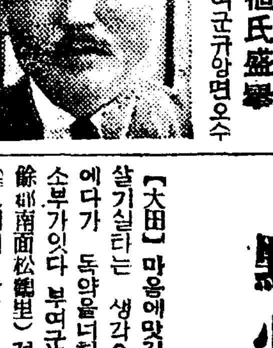

【扶餘】충남 부여군규암면오수리(窺岩面吾守里)유창식(兪昌植)씨는 면근동리에빈한한가정이만하학교를보내지못함으로 선명조차알지못하는 문맹아동들을보고 항시유감으로생각하든바 마침지난사월에 군당국으로부터 금번도에간이학교를증설코저하나 경비문제로주저한다는 소식을듯고 자진하야 교사신축금으로 현금오백원과 부지오백평과 실습지로밧일천오백평 (시가로환산하면 륙백원가량)을희사하얏스며또한 논륙두락을 실습답으로 십년간 무료소작케하기로하엿다한다 어에군에서는 즉시도당국에보고하는동시설립인가원을 신청하엿는데금월내로 인가는나오리라하며 동교훈도는 지난사월중에 이미부임하야 생도를모집하는중인데 배움에굶주린아동들은 남녀합오십명이라하며 이로인하여 련근동리는 암흑한환경이갱생하야광명한빗츨보게되며 장래더욱빗나리라한다

十八歲少婦가 男便毒殺企圖

【鴻山】충남부여군남면 송학리(忠南扶餘郡南面松鶴里)사는정을용(鄭乙用)의처 신씨(申氏)(一八)는 수년전부터 남편과서로뜻이업서 지내오든바 지난오월이십팔일아츰에는 남편의 점심밥에 양잿물을 너허 독살을 긔도하다가 미연에 발각되어당지경찰에 체포되여 방금취조중이라고한다

杻洞三大問題 萬難排除促進

【泗川】경남사천군축동면(杻洞面)에서는 중요긔관인 면사무소경찰관주재소개축과 동면보통학교학년연장등 삼대문제를 실행키로계획하고 금년조순부터 긔성회를 조직하여 활동하엿스나 축동면은 원래빈민이만흔 면민부담금피중으로 하등확정이업시 유야무야로 나려오더니 지난일일에 전긔긔성회여원회를 개최하고 면사무소개축비삼천원 주재소개축비 이천오백원 학교면장비삼천원 합계팔천오백원을예산하야 륙천원금은 면민부담으로하되 면호세등급비를또 부과징수케하고 남어지이천오백원은 타면지방에긔부금을 모집하여충당키로 만장일치결의하엿는데이것이 잘실행될까?가 의문이라 목며 여원제씨의활동여하를 주

新興市場管理人 使用者에게暴行
些少한使用料問題로말성되여 關係商民은對策講求

【新南浦】진남포비석리(碑石里)시장이 작년부영공설시장이되면서설비도불완전하려니와 세금따라빗싸게밧는다고해서 시장사용인들이상민회(商民會)를 조직하여가지고 부당국에진정까지하엿스나 아직그결말을보지못하고잇는이때 역시부영공설시장인 신흥시장(新興市場)에는 시장관리인(管理人)들의 횡포무쌍한 행동으로 시장사용자들은 불만으로 말성이 만허오는중 지난이일부내 신흥리(新興里)림근봉(林根鳳)(二〇)이 조기(石首魚)삼십여개를가지고나가팔고잇는중 시장관리인정모(鄭某)가 세금오전을 내라고하엿스나 림씨는방금가진돈이삼전바게업스므로 조기가팔리는대로 곳내겟다고사정하엿스나 관리인은 듯지안코 당장에 내라고 강요하는것으로 말성이생기여 관리인 정모가 전긔 림씨를구타까지하엿다 그광경을보고 달려들어질문까지하는림씨의모친 리지실(李只實)(五〇)과그의누이문과태(文過泰)(二七)까지 구타하여 일시대소동을 일으켯다는바 관리인들이 농촌에서드러오는부녀들과일반시장사용자들에게 번번히 그런 행동이잇서 시장사용자들은 분개하여방금대책을강구중이라는바사태가매우주목된다고한다

公會堂建築費로 千五百圓을喜捨
瑞興許洹氏美擧

【瑞興】서흥군서흥면 영파리(映波里)허원(許洹)씨는 동면공회당설립긔금으로 자진하야 천오백원을회사하기로되엿다는바 일반면민의칭송이 크다고한다

나만흔男便이실혀 點心밥에다置毒
扶餘郡下에서생긴일

【大田】마음에맛지안는남편과는 살기실타는 생각으로 남편의밥에다가 독약을너허서 죽이려한 소부가잇다 부여군남면송학리(扶餘郡南面松鶴里)정갑교(鄭甲敎)(三一)의처 신화심(申花心)(一八)(假名)은 작년일월십일에 정갑교와 혼인하얏다가 금년이월이일에 혼인계를 정식으로 계출하얏스나 동거즉시로부터 화심은 남편을시려하야 그간수삼차나남편몰래 집을나간일도 잇섯다한다 그러나 남편이갑교는 항상 어린안해의 자행자지를 무마하며 권유하엿스나 화심은 매사를 반항할뿐아니라 리혼을하려하나 혼인계가잇슴으로 용이히 혼자리혼을 못하겟슴으로 엇더한긔회를 엿보아 남편을죽이고 자유의몸이 되겟다는흉칙한 흉계를 어린가슴에 품고잇다가 지난이십일일아츰 남편이먼산에나무하러가려고 점심(點心)을 해달라함으로 그것을긔회삼어 밥속에다가 양잿물을너허서 싸주엇다점심을먹으려든 남편은밥에서 상한냄새가남으로 괴이히여이여 먹지안코 집으로 도라왓다는데 그사실을안 정의중형되는 정모(鄭某)가 소관주재소에 고발하엿슴으로 부여경찰서에서는 즉시 신화심을체포하야다가 취조한결과 범행의전부를 일일히자백할뿐안이라 증거품까지 발견하엿다는데 취조가끗나는대로곳송국할모양이라한다

變心女復讐로 放火코被逮

【咸興】인처와 사랑을속삭여오다가 그녀자가 변심함을분개하야 그녀자의집에방화한 무귀도남이잇다 함남삼수군호인면보성리(三水郡好仁面保城里) 김종렬(金鍾烈)(二七)은 처자가잇는몸으로 작년팔월경부터 동리김주묵(金周默)의동생의처 장한길(張翰吉)(二四)과 관계를매저오든중 정부가 근일에이르러서는 아연태도가랭정하여지며변심함과가튼 행동이잇슴으로 분개하야 드듸여복수할생각으로 지난십일일오전두시경정부의집 로서가리에 불을질러서 창고와주가일동을 전소식혓다는데 범인김종렬(金鍾烈)은 잠시잠적하엿다가 지난십륙일에 소관경찰서의 활동으로 피검되어목하엄중한 취조를 밧고잇다한다

開城에棄兒

【開城】지난륙일밤 오후아홉시경에 개성부북본정(北本町)팔십구번지 김명선(金明善)씨집 중문안에 생후약이개월밧게 안되는 어린아이를 버리고간자가 잇섯다는데 개성경찰서에서는 범인을극력수사중이라하며어린아이는당분간전긔김명선씨집에서보호하리라한다

鑛夫一名慘死

【笠場】충남천안군립장면기로리서교광업소(笠場面蓍老里西橋鑛業所)로광을 운전수황정봉(黃正鳳)(三〇)이가운전하여가지고 막현 산평리(山坪里)로 진행하는도중에서 동광업소회약고인부 윤태봉(尹泰鳳)(三〇)이가운전수도모르는사이에전긔루락에뛰여올라타고가다까도중에서나리다가잘못되여참사하엿다

水泳日光浴大會
主催 關西體育會
後援 本報平壤支局
六月廿日─九月廿日

第五回

【平壤】관서체육회에서 년년히 평양부민의 보건을위하여 만흔희생을해가면서 개최하는 수영일광욕회(水泳、日光浴會)는 금년이제오년채이다 본사평양지국후원으로 오는이십일부터 구월이십일 삼개월간 대동문원편(大同門越便)에서 개최하게되엿는데 이십일오후두시에 개장식(開場式)을 거행하게되엿다 일광욕과 수영장에는 ▲天幕▲飲料水펌프▲各種運動具▲飛臺▲根菜具▲食堂▲新聞▲雜誌 등을 완전히준비하게되여 리용가치를만케하는외에 회원에게는 도선료금(渡船料金)의 반액(半額)을내게되엿고 월수일회식 사계의명사들을 초빙하여 수영강습회와 강화를 하고 때로는 일광욕강화도하며 수영과 일광욕의 보급회에 대하여 진력하게되엿다 회원에게는 『마ㅡ크』대금을 실비(實費)로 이십전을 밧기로되엿스므로다수히참가하여 보건운동에합류하기를바란다한다

楚山 市民脚戲大會

▲時日 六月六日
▲場所 映湖亭下
◇主催 楚山商務會
◇後援 楚山體育會靑年會、朝鮮、東亞兩支局

古場 市民聯合脚戲鞦韆大會

▲時日 六月五、六、七三日間
▲場所 市內下牛市場
◇主催 延州靑年會
◇後援 朝鮮日報古場支局

獨山 獨山脚戲鞦韆大會

▲時日 六月五、六兩日間
▲場所 寧邊郡獨山面修弼市
◇主催 修弼靑年會
◇後援 朝鮮日報社安州支局

德川 脚戲鞦韆大會

▲時日 陰五月五、六兩日間
▲場所 德川運動場
◇主催 德川體育會
◇後援 朝鮮日報社德川支局

그女子의一生
婚姻篇
春園 作 夕影 畫 【122】

금봉이가 하인에게 편지를주어보내지 한 시간이나 되엇슬까 한 때에 인현이가 왓다。 인현은 머리를 험수룩하게 기르고 루바슈까(아라사사남자가 입는 저삼)를입엇다。인현의눈은 마치 미친사람의 눈 모양으로 허공을 바라보앗다。

『옵바!』

하고 금봉은 어 변상된 연현을 껴안을듯이 마조내달아서구두끈을 글려주엇다。인현의양말은 때가 뭇고 밤스고락이 나왓다。

인현은 아주 무표정으로 도모지 세상만사에 내마음을 끄는 일이라고는 하나도 업다는듯이 마루에 올라와서는 명규의 책상압 회전의자에 걸터안저서코스등까지 나려온 머리를 글어올리고 루바슈까 소매로 이마에 땀을 씻엇다。금봉은 냉수에 짠 수건을 갓다가 인현에게 주며、

『옵바 세수하세요?』

하고 인현의 자라는대로 내버려둔 손톱에 까마케 때가낀것을 보앗다。

『갠찬타!』

하고 누이를 한번 슬적 보고는 미친 사람모양으로 허공을 바라보앗다。그러다가 나체의 미인화의 액이 걸린것을 보고는 못 볼것을 보앗다는듯이 고개를 픽 돌렷다。

『옵바ㅡ!』

하고 금봉은 교의를 끌고와서 인현과 마조 안즈며、

『옵바! 어쩌면 왜 오라고 해느냐、무슨 급한 일이 생겻느냐、한 마듸 뭇지도 아니 하우?』

하고 원망스럽게 인현을 바라보앗다。

인현은 대답은 업시 누이의 눈을 물끄럼히 들여다보앗다。

『그리고 어쩌면 글세 한번도 안 오우?』

하고 금봉은 둘재 원망을 말하엿다。

『손가 보기실혀서 안 왓지』

하고 인현은 처음으로 한 마듸를 던젓다。

『난 밉지 안수?』

『너도 밉지。』

『왜?』

『손가놈과 마찬가지어든 마찬가지길래 함께 살지。』

『어쩌문 옵바두。그 밝게는할 말이 업수?』

『………』

『내가 못살게 되엇다우 옵바。』

『………』

『손가는 경찰서에 붓들려 가구。재산은 한푼어치도 업서지구。다 업서젓대、김광진이가그러는데。김광진이라구 아우、옵바? 저 김자작 아들말야。영국인가 불란선가 오래 잇다가 온 부자말야ㅡ그 사람이 그러는데 우리집는 아주 쫄딱망하구말앗대。그리구 손은 붓들려가구。』

하고 금봉은 울먹울먹 한다。

『하하하하』

하고 인현은 유쾌한드시 웃는다。

인현이가 웃는것을 보고、울먹울먹하던 금봉은 눈이 세모가 나도록 분하여서、

『왜 웃수? 고소해서 웃수? 남은 설운 사정을 허는데 웃는데가 어듸 잇단 말이오?』

하고 소리를 질럿다。

인현은 웃음을 그치고 금봉의 노연 얼굴을 물그럼히 보고 잇더니、또 한 번、참을수 업는드시 그러나 웃음은 다른채로

『홍홍홍홍』

하고 웃는다。

금봉은 어이가 업서서 인현을바라만 보다가、

『옵바。어쩌면조수?』

하고다시 애원하는 태도로 뭇는다。

인현은 길게、쉬파람 불드시 한숨을 쉬더니、

『그래도 아직도 세상에는 이치라는것이 남아잇는모양이다。나는누구말맛다나 세상은엉둥허무한줄만알앗더니그래도아직도이치라는것이 남아잇서。그리다가는하나님까지도 잇게될는지 모르겟다。』

하고또 빙그레、그러나 허막하게웃는다。

『그건다 무슨소리요?』

하고금봉은 항의한다。

『손가가 콩밥을 먹는것이 그래도세상에 이치란것이 잇는증거가아니야? 또네가 모든것을 다일허버리고 슬피하게 되것이 그래도 아직세상에 이치란것이 잇는표적이 우니야?그리다가는 하나님도 잇게되겟는걸』

하고인현은또 웃는다。

淋疾

文獻贈呈

京都帝國大學附屬病院泌尿器科 醫學博士 片山義郎先生推奬

元東京市電氣局病院泌尿器科醫長 醫學博士 橫尾守中先生推奬

京都帝國大學化學研究所創製

治淋新藥 バロール (바로루)

性狀
本劑는世界化學界에잇서劃期的發明인『銀オルガノゾル』란것이다!!

本劑バロール는京都帝國大學化學研究所堀場理學博士及小田切理學士의發明으로된 金屬オルガノゾル製法을利用하야、同研究所內에서 그特許施設인 理化學的操作으로서、兩先生監督下에嚴密製造하고잇는것이다。

이金屬オルガノゾル製法이란것은 金屬을極히 油脂와如한 物質中에 코로이드狀으로 有機性分散媒、特히分散식히는方法으로서、이것은 아즉 歐米各國에잇서서도 生覺치도못하던것으로、따라서 在來文獻에도업고、全혀 京都帝國大學化學研究所獨特한 發明에依하야、世界化學界에 자랑할수잇는 劃期的發明이라고 일칼르고잇다。그리하야 이것담세 昭和七年九月十五日帝國發明協會로부터 榮譽잇는發明賞을 下附한歷史를가지고잇다。

如斯한權威잇는 製法에依하야서、金屬銀을 細良白檀油中에極微粒코로이드狀 더구나 濃厚하게分散식힌데 成功하고、玆에비로소 오래 待望되든銀의內服化를 達成식힌것으로서、이것이即本劑バロール이다。그럼으로 バロール는 가름銀劑라고하야도 在來의局所劑와는 其作用을달리한獨特한 銀內服新藥이라말할수가잇다。

特徵
銀의卓越한殺菌醫治効果를內服化식힌데成功한唯一한것이다!!

銀이强力的殺菌力을가진것은 일즉醫學界의認定한바로압의바 但只이것만 服用하는境遇、銀의吸收力이 遲鈍하여지고 또 尿中에銀이 排泄되지안는다함이 定說이다。本劑는 金屬オルガノゾル임으로 그作用은全혀獨自的으로서 內服에依하여도銀은 能히體內에 吸收되야、迅速히 浸透作用을 繼續하며、또銀本來의强力인 深達性殺菌消炎力은 內服에依하야서 少毫라도減少되지안코、그우에 銀은 코로이드狀임으로、부라운運動의特殊活動에依하야 尿道의粘膜皺壁內病巢深部는勿論粘膜의組織內、腫膜의淋巴腺、婦人의膣의組織內、子宮喇叭管內等모ㅡ든深部에直接殺菌作用을나타내고또淋菌에對한白血球의破壞殺滅을顯微鏡下에서볼수잇는것이다。이特徵은銀効果의內服化에成功한것이本劑特有의現象이다。더욱白檀油는그大部分이구리구론酸及硫酸과抱合되야서 無作用으로되고、尿로나와서 遊離하야 尿道의防腐消毒作用을하며 粘膜을刺戟안코、炎症을 增加식히는 일이업서銀과互相作用을하야淋疾治療에의目的을 達할수잇는것이다。

副作用을내지안코더구나內服藥으로서의特性이著大하다!!

銀의局部治療劑는 炎衝性을일으키는 憾이잇다。그런데、本劑バロール는 內服藥임으로 그런害는업고、또 單一한 普通白檀油劑는 오래服用을계속한즉 胃腸障害에 基因한濫瀉등을일으키며 顯著히藥効를 減殺식히는일이 잇는것도、本劑는그 使用된 白檀油가醫藥界에 가장 優良品으로써 認定되는 印度마이솔聰特產인 白檀油即마이솔산탈油로서또銀オルガノゾル란膠質임으로親和性이豐富하야 그런副作用을認定할수업스며、또膠囊入임으로써 服用이極히 容易함으로、精神的으로또時間的으로 不便、不快한늣김이안남으로、一般局所注入劑等과가튼것에苦惱한 患者의苦惱를一掃식하고잇다。

淋疾患者에對한實驗成績

京都帝國大學醫學部皮膚泌尿器科教室醫學博士片山義郎先生은附屬大學病院에서 バロール를 患者에주엇던唯一한治療法으로하고、그治效를觀察하엿는데、淸澄한尿가 顯著히 增加되며、淋菌의消失되日數는 短縮되며 白檀油만으로써治療한經驗에比하야 훨신効果를 增强식히고잇다。特히 慢性患者에잇서서는 尿中의沈降性淋絲는 本劑의服用으로써 明確히減少되며尿淸澄淋菌消失의 治療成績을어든것은 本劑의 가장特異라고하는것이다。

全國有名藥店及데파ㅡ트藥品部에잇스나 類似品이만흐니 꼭バロール라指名하야 주시오。萬一間品된時는 直接發賣元에 御請求、振替貯金又는 代金引換으로 注文하시면 곳郵送하여드립니다(前金注文은送料不要、郵券代用할도可함)

定價 一圓八十錢 三圓五十錢 五圓五十錢 送料十五錢

東京市神田區鍛冶町大通(神田驛前電車通)
發賣元 大木合名會社
振替東京五四〇番・代表電話神田一一〇五番
支店 大阪市東區淡路町一丁目
振替大阪七七九五番・電本局一三六九番

北朝鮮과 東北滿洲 ……〔六〕……

去益加重하는 經濟的重要性

四、北朝鮮産業

(一) 農業

北朝鮮은 咸鏡道의 東南海岸地帶를 除한外 山嶽이 起伏하야 平野가 적고 特히 大陸에 接續하야 嚴寒의 北部에잇서서 大陸性氣候의 地로 農耕에는 그리 適當치 안으나 前記東南海岸에는 沃野가 만코 大槪農耕에 適當하다 特히 咸興의 平野는 朝鮮三大平野의 一로 城川江의 流域 一四〇方里에 沿하야 灌漑의 利便이 잇고 또 永興平野、安邊平野、北靑平野、端川平野等이 잇서 各히 灌漑의 便이 잇서 元來米産地로서의 素地가 充分하나 아직 作物은 거이 雜穀物에 限하얏스나 最近水田의 利用이 漸次增加하야 各地에 水利事業의 勃興을 보게되엇슴으로 本道의 農業은 從來의 雜穀作에 代身하야 米作本位의 新機運을 釀成하게되엇다

◆耕地面積

	畓	田
咸南	五七、五四一、八	二四三、五七八、七
咸北	一六、三六三、九	一九六、三二七、七
合計	七三、九〇四、七	四三八、九〇六、四

(二) 林業

咸鏡南北道에 林野總面積은 四百四十四萬餘町步로 全面積의 八割四部를 占하야 森林面積이 廣大하기로는 朝鮮內他地方에 比하야 唯一한것으로 그 奧地帶인 咸南甲山、三水、長津、豊山、咸北茂山의 六郡은 平北의 江界、慈城、厚昌의 三郡과합께 廣袤二千方里에 及하야 斯界에 匹敵하는 廣大한 地域을 占하고 千古斧鉞의 자최가업는 密林地帶로 朝鮮總督府의 北朝鮮開拓事業의 對象地域으로서 昭和七年度부터 總額二千六百八十三萬餘圓의 經費로 十五個年計劃으로 各種의 開拓事業이 實施되고잇는바 森林의 合理的經營이 그 中心이되고 따라 北朝鮮産業의 重點도 林業에잇다고 할수잇다

이 一帶의 森林은 이제 林野의 槪況을보면 植物帶上溫帶北部에 屬하고 海拔二千尺以上은 寒帶에 屬한다 其主要林木은 針葉樹에 잇서서는 朝鮮落葉松、朝鮮松、赤松、落葉松、樅、唐檜、白檜、濶葉樹에 잇서서는 樺、白樺、胡桃、櫟木、鹽地、楡木、樅、唐檜、樺等으로 全森林의 約九千萬尺締에 達하야 就中朝鮮落葉松、唐檜、樅類는 咸北、三水、長津、豊山、茂山、鏡城、咸南、甲山、豊山(三水、長津)의 奧地에 亘하야 大區域의 鬱蒼한 原生林을 形成하야 建築用材 家具用材等 多量으로 産하는 點에잇서 有名하다 落葉松은 到處에 自生하니 現在重要한 燃料로 幼齡으로 利用되는것이 만흠으로 十四、五年乃至二三十年生쯤의 幼壯齡林이 만코 楢類、柏、樺類等의 濶葉樹도 도한 到處에 自生하야 單純林又는 針葉樹와 混淆林을 形成하고잇다 古來로 北朝鮮은 人口가 稀薄한것과 交通運搬이 不便함에 依하야 到處美林으로 더퍼어잇섯다고하나 李朝末期以來의 濫伐、濫耕과 이에 伴하는 山火로 漸次林相이 破壞되어 茂山地方、甲山、豊山地方의 一部를 除한外는 불만한 林相을 保持하고잇는것은 거이업는 狀態로되엇다 그러나 朝鮮總督府에서는 現行森林令을 制定하야 森林保護의 根本制度를 定하고 各種의 施設을 施하야 林의 保護에 努力하야 國有林野의 主要한것 即要存林野의 大部에 對하야서는 咸北에 現在、茂山、鏡城의 五營林署가 設置되엇 他의 國有林野는 昭和七年以來 道知事保管에 屬하게되어 咸南 元山、北靑의 二營林署出張所四의 森林保護區、北道에 六保護區를 設置하고 森林主事를 配置하야 이 保護를 하고잇스며 또 第一種不要存林及 乙種要存林은 小面積의것이 만흔데 道郡職員及 地方警察官憲이 其保護取締를 하고잇다

이제 咸鏡南北道의 最近林野統計를보면 如左한 狀態이다

◆林野面積

道別	國有林野	民有林野	計
咸南	一、六二一、八〇五	六〇八、六五二	二、二三〇、四五七
咸北	一、七三一、八五〇	四七六、四〇一	二、二〇八、二五一

◆林野蓄積

		針葉樹	濶葉樹
咸南		尺締	尺締
	國有林野	八七、一八七、八五八	一八、一一〇、八六九
	民有林野	二、一九三、九三一	六、三七二、三九八
	計	八九、三八一、七八九	二四、四八三、二六七
咸北	國有林野	八三、六九八、六八〇	二三、六八一、八五八
	民有林野	八、一〇一、七九三	一四、五八五、四九三
	計	九一、八〇〇、四七三	三八、二六七、三五一

◆主要材의 年伐採材積 (昭和八年三月末)

	針葉樹	濶葉樹
	尺締	尺締
咸南	三、八〇〇、一二七	三八三、二九一
咸北	一、七四〇、一三一	四八三、三二二
計	五、五四〇、二五八	八六六、六一三

인플레景氣反動到來?

證券界落潮滔滔

諸株一齊崩壞出現

四日前場後半急反撥이나

大勢는 尙悲觀域內

財界의 바로메-타로서 經濟界의 實勢를 反映하는 證券界는 前月初부터 落潮滔滔하야 今四日前場前半까지에 悲風慘雨的大崩落을 演하엿스니 그 原因으로볼것은 外的材料로는

一、歐洲金本位불럭崩壞에 直面하야 佛蘭西法貨의 今後運命이 果然어떠할것인지 疑心暗鬼로 延하야는 世界通貨會議의 形勢如何가 重視되는것

一、米國의 NRA에 對한 判決로 니라運動의 蹉跌 延하야는 米國景氣前途가 憂慮되는것

一、日中關係의 險惡化로今後臨續이 注目되는것

等의 不安外에 國內事情에잇서는

一、各産業部門이 生産過剩에 陷하야 잇는것

一、財政政策이 인푸레에서 消極化하야 비록軍備를 否認할수가업드래도 赤字公債漸減主義로 向할傾向이 잇슴을 따러增稅念慮가 큰것

一、인푸레高調時에 事業을 膨脹하야 增資를 만히한것 일수록 食傷氣味로 證券界의 金融梗塞을 招하고 株界는 前途悲觀人氣가 極度에 達한것 等으로 인푸레高調時豪華時勢를 演한 日産株가 튼것은 今四日東京短期市場에 잇서 昨年高價에서 半價以下로 깨어저 七十圓關門까지 崩落함을 비롯하야 諸株一齊慘落이 엿다가 前場後半 비록 急反撥을 示하얏스나 叙上의 不安이 除去되지안는限 株界大勢는 悲觀의 域을 完全히 버서나다할수 업고 株界의 如上한 現象은 過去三個年間 繼續된 인푸레景氣의 大反動을 如實히 證左하는것이라하야 財界에서는 그前途를 重視하고잇는터이라고 한다 이제 昨年今日과 今年今日의 大阪短期市場의 前場市勢를 比較하야 보면 다음과 갓다

大阪短期株式

	六月四日前場低價	昨年六月四日前寄	比較
東新	一三三、四〇	一六〇、七〇	二七、三〇低
大新	八六、〇〇	一八六、二〇	一〇〇、二〇低
鐘新	一四〇、一〇	一五五、八〇	一五、七〇低
日産	七〇、二〇	一二三、一〇	五二、九〇低
帝人	一二六、八〇	一六四、〇〇	三七、二〇低

京城組銀의 所持證券漸減

上半期決算注目

證券의 暴落이 叙上과가틈으로 京城組合銀行의 有價證券所持高가 漸減一途를 取하야 五月末現在에 잇서는 그所持가 一億九千四百十萬四千圓으로 五月十五日現在에 比하야 百四十四萬八千圓이 減하얏고 前年同期에 比하면 實로 一千五百五十萬五千圓의 激減을 示하얏는바 그래도 市勢暴落으로 因한 評價損이 果然 얼마나 될지 上半期決算面이 注目된다고한다

五月京城組銀狀況 預金減貸出增

京城組合銀行의 五月末現在帳末은 預金 一億五千百二萬一千圓、貸出一億四千百二十五萬二千圓으로 五月十五日現在에 比하야 預金二百三十萬八千圓減、貸出三百六十八萬二千圓增인데 前年同期에 比하야 預金一千五百六萬七千圓、貸出二千九百三十九萬圓으로 모다增加하엿다

法貨平價 切下境遇

算定公式內容

佛國新內閣은 前內閣의方針을 踏襲하야 平價切下를 안할것을 聲明하엿다 그러나 各國의 觀測은 畢竟에 平價를 切下치안흘수업게될것이라고한다 切下케된다고 하면 그 境遇에 切下率이 얼만한程度에 達할가 함이 알호로의 注目을 끄는 點이다

×

그런데 目下英國이나 日本의 大藏省과 爲替銀行이나 모두 그 見解는 一割五分乃至二割程度의 切下가 될것이라고 한다

×

그처럼 一割五分乃至二割程度의 切下를 豫想함은 어쩐 根據가 어듸잇느냐고하면 이것은 아즉 分明치안타 그러나 爲替購買力平價說의 方式에 依하야 英佛의 對內貨幣購買力의 比例를 가지고 算出하면 兩國의 購買力이 大體平價에 接近하엿든 一九二九年의 一磅에 對하야 百二十四法二가 今年三月의 一磅에 對하야 九五法七五에 該當하고 法은 磅에 比하야 二割二、三分을 減價하여만 될것이다

×

이것을 公式으로보면 다음과 갓다

英佛物價指數

	佛國 (A)	英國 (B)
一九二九年	一二七、二	一二七
一九三五年三月	(C) 九〇、九	(D) 七〇

$\frac{124.2 \times \frac{D}{B}}{\frac{C}{A}} = 95.75$ (英佛平價)

佛新藏相活動開始

動搖金融市場改組

◇……四名委員會設置

【巴里三日發聯合】新藏相카이요氏는 三日前藏相말란氏에게서 事務引繼를 開始하는同時에 活動을 開始하야 委員四名으로 組織된 市場改革委員會를 設置하엿는데 委員會의 目的은

一、現下動搖되는 金融市場을 改組함

一、株式取引所에 上場되는 各種證券을 統制키爲하야 銀行家로組織된 管理委員會를 設置하고 右銀行家委員會가 許可치안는證券을 上場하는사람은 嚴罰을 課함

經濟界消息

◇金郊金山製錬所竣工式擧行 金郊金山에서는 五日製錬所의 竣工式을 擧行할豫定으로 柴田下出、林山、野附의 諸氏는 四日同金山에 向할터이며 一個月가량의 試驗期를 要하고 七月에 正式操業開始는 同製錬所能力은 日産五十噸이라고

○東紡新社長 庄司乙吉氏=東洋紡績會社에서는 三日重役會를 열고 當期配當一割、一分을 決定하고 社長阿部氏가 辭任하고 그後任으로 副社長 庄司乙吉氏를 昇任키로 內定하엿다고

○日本마그네사이트化學工業會社는 本마그네사이트創立總會를 日六月十日 龍山榮町 利原鐵山本社에서 創立總會를 열리인데 取締役會長에는 大河內正敏子、社長小林長兵衛氏로 內定하엿다고

朝鮮春繭 初出廻

五日頃全南

朝鮮內春繭은 五日頃 全南의 順天地方으로부터 初出廻케된바 繭質은 上蔟狀況으로보아 豫期以上의 良質인데 出廻가 前年보다 多少遲延되엇다

沼津二十八掛

【沼津電話聯通】三日沼津市場에 出廻된것은 七百六十四貫四十匁으로 그市勢는 다음과갓다

	黃繭	白繭
高價	四、一六〇	四、一一〇
市價	三、四一〇	三、〇〇〇
買掛	三、八九五	三、九二五
掛目	二八掛	二八掛

▲名古屋白紗出廻=【名古屋電話聯通】三日 名古屋에 白繭의 初出廻가 잇섯는데 高價三圓九十錢、低價三圓七十五錢

北滿産出穀物

今年過去五割增

【新京三日發聯合】今年過去五個月間의 北滿産出穀物은 알에와갓다

一、大豆 一八、七八七、〇〇〇封度 昨年으로부터 五、〇二七、〇〇〇封度가 增加하야 市勢도 昨年보다高價이다

一、小麥 一五、〇一二、〇〇〇封度 昨年보다 一、二四〇、九〇〇封度의增加

上海錢莊界

極度의危機

其融通全然斷絶

【電通上海三日發】上海市中의 錢莊界는 極度의危機에 直面하야 三日朝以來 市中各錢莊에 發行한莊票와 商人이 發行한 支票小切手類는 모다 中國銀行으로부터 受入을 拒絶하야 모다 不安으로 破壞되고 金融機構의 一部는 完全히 閉塞케되엿다 亦是銀行發行의 本票小切手類는 市中金融은 더욱 梗塞되엿다

日蘭海運 自由競爭

畢竟四月부터

【大阪電話聯合】布哇運賃同盟은 六月三日로써 解消하고 四日부터 畢竟自由競爭에 올기로된바 競爭을緩和하고 또는 阻止할日蘭海運會商은 오늘까지의 情勢로는 日蘭兩國도 意見이一致치못하고 民間海運會商은 當分再開될可望이 업는모양임으로 그러면 畢竟自由競爭의 形勢이다

瓜哇銀行利上

三分半을四分半으로

【電通바타비아三日發】瓜哇銀行은 公定割引步合을 一分올리여 四分半으로함 旨를發表하엿다

外地의 産業統制

關係官會議를 開催

三日부터 五日까지 東京에서

【東京電話聯合】拓務省은 內外地相互間工業貿易의 調整指導에 關하야 三日 午後一時半부터 拓相官邸에 第一回 工業及 貿易關係會議를 열고 本省側에서 入江次官、北島殖産局長 稻坂商工課長、外地側에서는 關朝鮮總督府商工課長代理 須田臺灣總督府商工課長 上野樺太廳商工課長商工省側에서 菱沼統制課長과 關係官出席 入江次官의 人事가잇슨뒤 外地側各地의 工業과 貿易의現狀에 關하야 詳細히 各別로 意見을 開陳하고 相互間의 質疑應答이 잇슨뒤 午後五時散會하엿는데 五日도 繼續하야 會議를續行할터이며 다음과가튼 審議事項에 依하야 協議할터이라고

一、工業生産品의 輸出統制對策에 關한方針

一、工業生産品의 生産費에 關한指導方針

一、輸入超過에 對한 日本貿易의 調整對策에 關한件과 其他日本貿易의 進展에 關한事項

一、外地의産業統制整備等에 關한件

株式

商況 (四日)

突込後急反撥

月餘棒下의 初反動高

前場暴騰

日中問題에 對한 暗黑에 쌔이어잇스나 將來의 財政政策이 적어도 膨脹이 解消되는限 萎縮의 程度가 크다고하는 希望으로 買込反動의 好材料가 업고 至極難望이며 從하야 株界의 好調는 外에는 上勢를 엿보기 어려운 實情이로서 「인푸레」高調時 너무뛰엿슴이 틀림업슬수록 反動이 큼도 當然한 것이라 하겟고 投機株의 代表인 東新가튼 것도 百圓臺가 怪異치 안케스며 日産의 額面價 即五十圓說도 實現性이 업는것이 아니라는 極度悲觀說이 엄연한 實情이다

今前場도 大新八十五錢 日産七十圓四十錢에 一步突込 崩落을 보고 目前底入觀과 利喰物 等으로 一轉反撥에 入하야 東新百三十七圓六十錢에 三圓九十錢 高、日産七十四圓八十錢에 四圓四十錢高 大新八十九圓丁에 三圓四十錢高로 一齊急返되어 後場調裡 大引朝新도 二十四圓九十錢에서 五圓二十錢으로 五圓二十錢大引 日産五十六圓五十錢 拓新八圓六十錢이엇다

後場一息

後場은 延刻立會인바 東新百三十八圓二十錢 日産七十五圓三十錢 大新八十九圓六十錢 朝新二十五圓六十錢에 一齊附騰後 一息裡에 伸惱大引

諸株一齊急轉

目前底入모양

日産의 底不知慘落은 말할것도업고 東新까지도 작구떠러저 百三十圓維持도 困難하다가 겨우 下支念返이엇스나 世界經濟界도 「인푸레」反動期에 入하야 허더이고잇는터로 「인푸레」의 根本이던 膨脹政策이 一變하야 公債漸減主義로 轉換될듯 하지안흘가하는 것도 이러한 惡材料總出에다가 證券界金融梗塞이 內面的材料가되어 悲風慘雨로 慘落을 거듭하든 市勢가 今前場에 入하야서는 秋派의 突擊이 甚하야 東京短期에 잇서는 日産七十圓門 割인 六十七圓九十錢에 陷落 東新百三十三圓六十錢에까지 新低價로 떠러지고나서 俄然形勢一變하야 目前底入모양으로 急反撥을 演하야 日産七十八圓四十錢에 五圓八十錢高、東新百三十八圓三十錢에 四圓七十錢高를 演하얏고 當地도 前場況과가티 突込後急反騰을 演하얏는데 이로써 完全大底인지 月餘棒下에 對한 單純한 反撥인지는 아즉 速斷은 不許할것이 잇는바 果然今後가 어떠할지 注目되어섯다

膨脹政策解消

希望업는 市勢

日産의 底不知慘落은 말할것도없고 ... 値는 前途에는 文字 대로의 無直를 支持할것이라나도 없는터이오 지금에잇서 低金利以外에는 下

◇實物前場取引

賣買高 一百二十枚

▲에라따이新 六八〇(引) ▲東洋汽船 三〇〇
▲滿洲세멘트 七二〇 ▲朝鮮製錬 二三〇
▲大島製鋼 一七〇 ▲川崎코루스 三三〇
▲北鮮製紙 一四〇 ▲東亞殖産 三三〇
▲帝國火藥 三三〇

大阪短期取組

	賣方	買方	取組高
日産	三六	五七	五六八五〇
東新	四四	四八	八〇六二〇
大新	三五	五三	八九〇四〇

東京國債市場

東新、大新 ... 株式의 反動高와 金融緩漫으로 內國債는 保合이나 米貸債는 四分半 五分半 六分半五十五錢 [illegible]

市場六感

◆今前場大突込으로 東京日産七十圓割을 演하고 一轉反撥하는 한달만에 곤두박질 機運하야 諸株反撥▲그러나 인푸레와 日中關係好轉에 依한 國威伸長을 根幹으로 二三年間相當히 뛴 反動이니 「인푸레」解消 日中關係는 逆轉이라할가?▲인푸레도 世界經濟混亂까지 겹처서 다가 株界는 文字그대로의 底不知慘落 悲風慘雨의 惡化뒤에 反撥이 좋잇서다고安心은 早▲單純한 需給關係로 株界를 卜할지라도 株券供給이 인푸레로 洪水時代를 演하야 供給이 需要를 超過할이것스니 市勢가 떠러짐은 當然

◆然도 當然한일 ◆누구나 다아는 이簡單한理致가 實際로 나타나니가 큰怪變이 난것가티 떠드는모양이나 ▲日中全産業部門에 生産過剩이 極度에 達함을 생각할때 압흐로·다처올 不景氣소리가 宏壯해질가 바쁘난다▲膨脹政策은 公債漸減政策으로 形態를 박구고 增資增配는 減資減配로 轉向될것을 否認키어려운 點을 充分考慮가 必要할듯 ▲큰恐慌市勢를 免한다드래도 反撥遲復은 럼 포가 徐緩한 下向市勢가 아닐가 아즉도 念慮될뿐

米

今番의 降雨는 北朝鮮地方은 輕微한모양이나 南朝鮮地方은 百粍 京仁地方은 四五十粍라나 ▲朝鮮米의 寶庫인 南朝鮮 及中部地方이 洽足하엿스니 植付는 無難 ▲願上의 天候로보면 實實成을하지안흘수업스나 當限의 事情으로보아서도 買實成을하지 안흘수 업슬모양 ◆實로 渡米의 蒐集은 前月부터는 渡米離의 嫌이 업지안흘것이라하야 期近은 또 一層強硬 ▲阪地와 如한 大市場은 田中頁一派를 비롯하야 潮先一派가 猛烈히 買占 ▲此兩派가 受米를 斷行하는때는 當限의 最後一高를 免치못할것이나 先限만은 此에 隨伴하지 안을모양이라고 云云▲그러나 在米가 意外潤澤한데다가 天候가 또 順調로 經過되는 모양이니 豊作의 兆朕이 不無▲그리면 今後受米處分難의 嫌이 업지아니할모양이니 此亦考慮할 問題

米 期

保合裡에 堅强

前場反騰

昨前場阪地二十九圓十一錢止와 共히 二十六圓七十九錢에 據을 止한當市場은 今期에 入하야 阪地初付二十九圓〇三錢인 八丁低落을 據하고 二十六圓七十九錢인 昨止同價로 據을 始한後 阪地二十九圓丁으로 小弛하엿다 가 二十四錢으로 反騰止據함을 伴하야 二節七十五錢으로 九十錢까지 跳返하엿다가 入十六錢에 據을 止하엿다

後場底强

據後은 二十六圓八十七錢에 一丁高로 始據後 三、四節七十九錢에 弛하얏다가 五節八十六錢에 更落이 고 別價가 되止據하다

阪地九臺爭奪

何軍이 勝利?

阪地市勢는 客月末에 二十八圓九十九錢인 二度低價를 示한後 新甫入限이 發會하면서 又復九十九錢 前後三番게 끼물 짓고 約三十丁의 反騰을 示하고 今朝에는 二十九圓 丁인 一丁不足의 第四「게누끼」를 내고서 俄然九圓二十錢臺로 跳返한다 果然八圓九十九錢을 下廻하지 못하고 어느 程度까지의 反騰을 示할지는 新底入의 滑落警告한 反騰을 할지는 몰음으로 나 挽近天候의 經過를 보면 買安心을 할수가업고 阪地와 如한 大市場의 當限의 事情으로 보면 賣方으로서 恐怖를 늣기지안을수업스며 買安心이 도한 問題이다 그러나 當限戰이란 何時든지 一時的 現象에 不過함으로 高價를 내다할지라도 그程度가 크지 못할 수 잇스며 又는 此에서 反落市勢가 잇다 할지라도 아즉 植付를 完了하지 못하고 또 靑田時代에 入하기 前임으로 大瓦落도 亦是難望일 것이다 그럼으로 買方共히 持久戰을 하다가 靑田의 良否를 빨아 最後一戰을 決하는것이 청得意가아닐가한다

朝信、信託財産

朝鮮信託會社의 五月末現在의 信託財産은 金錢信託 三千三百萬圓、不動産信託 約千六百萬圓、其他의 信託 約三萬圓으로 合計四千九百餘萬圓이 되어 異狀의 增加를 示하고잇는데 日本內地方面의 金錢信託은 約 一千萬圓에 達하엿다

當限戰與味視

買方絶對頑拒

客月末에 納會된 阪地五限의 渡米는 數字上으로보아 賣方의 威力도 相當하엿거니와 買方의 勢力도 업다마는 賣方이 强大하을 알수잇다 그런데 一播磨의 臺米는 거의 渡米離의 嫌이 업지아니하리라는 觀測임에 買氣俄然旺盛하야 二十九圓二、三十錢臺에서 樣合하는 阪地六限은 本月에 入한後六十錢臺의 急反撥을 示하고 七限은 九圓四、五十錢臺의 高價를 維持하며 依例히 上廻되는 入限은 反히 十六丁下朝로 發會하는 等 各限의 事情이 相異하야 先限의 前途는 軟弱觀하고 當限의 今後强硬視하는 狀態이다 阪地뿐만 아니라 當地亦 當限의 頑强함을 보면 當限의 싸홈은 買方의 失敗에 反하야 賣方이 買來賣方의 失敗에 反하야 賣方이 覽避攫을 得하지안을가 觀測說이 多하다 그러나 在米가 意外潤澤을 告한 今日에 더구나 天候가 順調로 經過하는 此際에 잇서 今後受米의 處分難도 考慮치안을수업슬이라고云云果如何?

朝取期米取組內容

	◀賣方		◀買方
當限	[illegible]		[illegible]
中限	[illegible]		[illegible]
先限	[illegible]		[illegible]

各地正米

京城不味 依然小口의 適品買漁로 取引이 極히 消極的인 丸仁

仁川商況 日本內地人 入荷 所持에 一等白米二十圓二十七錢 四等二十六圓七十錢 三等二十六圓九十錢四等二十六圓七十錢

釜山保合 市場買物二千叺 産地出廻가업고 食入米의 減分物이 市場에 入하나 日本內地不買와 一般買方의 目前一段低態와 으로 從히 當用必需買에 應할뿐 五六三叺의 取引이 잇슬뿐인 ㊁三等二十七圓六十錢 四等二十七圓四十錢 一等白米十一圓八十二錢

大邱閑散 一高一低의 消勢를보고 氣迷濃厚이오 買氣全혀萎縮되어 氣配不變이나마 無風狀態인 ㊁三等二十七圓十錢四等二十六圓八十錢 一等白米十一圓三十五錢

群山小弱 産地는 實物을 全혀 賣來치안호나 植付樂觀人氣로 買方이 割低物을 狙하는 一方 日本內地方面의 注文薄과 相俟하야 氣配五錢低인 ㊁三等二十七圓二十五錢 四等二十七圓四十錢 一等白米十二圓四十錢

木浦不動 清算의 伸惱와 相俟하야 日本內地入注가 不來하고 前途難測으로 取引이 不捗하야 不變이오 當用小口의 取引이 散見될뿐인 ㊁三等二十九圓十錢四等二十八圓九十錢 雄町三等二十七圓六十錢 四等二十七圓四十錢

南浦不變 出廻皆無로 場面은 夏枯同樣의 閑散狀態이오 氣配는 不變推移인 ㊉總尾三等三十七圓五十錢 四等二十七圓三千錢 一等白米十一圓三十五錢

金·白·銀·金 賣 買
大陸商會
京城府茶屋町壹〇番地(小廣橋前)
電話光化門五二八番
振替京城壹五五四番
代金引換販賣 御一報次第 送料先方金
地方註文

金融 (四日)

◆海外經濟◆3日 [illegible]

◆朝鮮銀行券◆3日 [illegible]

◆日本銀行券◆3日 [illegible]

◆京城手形交換高◆ [illegible]

◆東京金利◆ [illegible]

◆大阪金利◆ [illegible]

◆對外爲替◆ [illegible]

◆金價入價◆ [illegible]

米 (四日)

◆京城正米◆ [illegible]

◆仁川正米◆ [illegible]

◆大阪正米標準價◆ [illegible]

◆京城雜穀◆ [illegible]

◆仁川大豆◆ [illegible]

商品 (四日)

◆京城綿糸布市勢◆ [illegible]

◆京城絹布◆ [illegible]

◆日本麥粉市勢◆ [illegible]

◆치카코期米◆3日 [illegible]

◆綿油沖價◆ [illegible]

◆綿撑粕沖價◆ [illegible]

◆滿洲商況◆ [illegible]

◆大連特産市勢◆ [illegible]

株式 (四日)

◆京城現株◆ [illegible]

◆朝取短期◆ [illegible]

◆東京短期◆ [illegible]

◆東京短期取組◆ [illegible]

◆大阪短期◆ [illegible]

◆大阪長期◆ [illegible]

◆朝取短期實賣高◆ [illegible]

◆新定代引日步◆ [illegible]

期米 (四日)

◆朝取期米◆ [illegible]

◆東京期米◆ [illegible]

◆大阪期米◆ [illegible]

◆大阪期米取組◆ [illegible]

◆大阪市中在米高◆ [illegible]

◆日本各地期米◆ [illegible]

◆朝鮮內各地期米◆ [illegible]

商品 (四日)

◆大阪綿糸◆ [illegible]

◆大阪棉花◆ [illegible]

◆各地人絹◆ [illegible]

◆橫濱生糸◆ [illegible]

◆大阪砂糖◆ [illegible]

◆海外砂糖◆ [illegible]